泰東日報

本報價目 每份小洋六分 每月洋一元一角 外埠郵寄每月洋一元三角 外埠半年七元二角 全年十四元
第四千五百六十九號（日刊） 每日出版二大張半共十頁
大正十二年八月二十八日
舊曆七月十七日
發行人 金子平吉
編輯人 李子民
印刷人 李□總
大連奧町八十五・八十七番地 發行所 泰東日報社
總務部 八〇九〇番 八〇九三番
編輯部 七八九一番 八〇九二番
理事室 四五二三番 八〇九一番
振替貯金口座大連 二三七三番
大連郵便局私設函 第五五號

本報告白刊費 每日每行五號字十三字起碼一日一元 登特別地位者倍 登長期另議

格言

▲十二時中。莫欺自己。（葛邲）

▲士無求用於世。惟求無愧於世。（吳定翁）

▲不遇盤根錯節。何以別利器乎。（虞詡）

論說

奮起圖存之不容緩（槃墩）

友邦不可靠 政府尤不可靠也

一

自英人之鐵路警備案。通過於月之二十日北京外交團護路委員會第二次會議後。舉國驚呼。凜乎若大禍之將至矣。參與該委員會之日美法三國公使。於英國案。亦皆抱反對之意向。惟所表示於外者。形勢互有不同。如日本公使則始終贊否。會場爲總括的保留。美法兩公使。雖表示贊成。然非其眞意。亦爲一般所觀測。英人此次提案。實以共管中國鐵路之陰謀爲背景。如警備外之車務總管鐵路會計兩要職。亦預定以外國人充之。是其明證。俟此等共管性質之警備案成立後。英人將藉口中國鐵路英國之投資爲最多。主張英國之優越權。遂以英人居權要之位。故綜其策略之綱領以言。即以警備之名。行共管之實。更遂行其所處心積慮之一手操縱中國鐵路管權之計耳。

二

此等狡惡陰謀。不僅侮蔑中國之主權獨立。破壞中國之行政完全。與華盛頓會議對華公約背道而馳。且華會所維持之門戶開放機會均等爲各國相互間所認爲公平無二之原則者。亦被其蹂躪以盡矣。日本與中國境地相接。經濟上之關係極深。美國對華。亦有莫大之工商業關係。法國對華。雖不若日美利害關係之重。但對於英人之外交。素來立於反對地位。如對德對俄對土諸問題皆已如是。今茲關於對華問題。當然不能徹底合作。據外間所傳。法國因金佛郞問題之停滯。已略感中國民間之反對爲可慮。勢不能不另有緩和中國人心之計。即係今囘不附和英人共管鐵路案之故。亦未始無可信者。由是以論。日美法三國公使。對於英人之獨斷政策。當無與附和之理。吾人試以普通情理推究之。其結論大抵不外乎是。

三

所堪注意者。自來外交之事。恒不可以普通之情理爲準。日美法三國於英人提案。本有其不可贊成之理。但何以護路委員會中。日使僅聲明贊否之保留。而不予以根本之拒絕。法美兩使。竟予以同意。遂使該案得以大多數通過之。豈礙於情面。心實非之而口難言乎。抑係被英人縱橫捭闔之手段所制伏。然出此乎。誰能遽下斷語。吾人之在今日。惟有望我國民。毋遲滯而一致奮起。擇定最有效之方法。對抗此事。萬勿因爲外交團內部意見未統一。即視爲可聽其自相牽制。轉忘卻本身應有之圖存手段也。蓋坐而待亡。不如死中求活。以戰敗孤弱無援之德人。遇法比軍壓佔魯爾。而萬衆一心。爲守勢的反抗。歷久弗懈。尙能使法人計不獲逞。陷於進退維谷之境。終局歸於失敗。況以中國人民之衆。現在境遇。較諸德國。且有不同。國人誠能以堅強不屈之精神。爲禦侮圖存之行動。名正言順。雖敗猶榮。何況友邦中不乏與吾利害相同。願爲吾張目者。國人如果經一塲奮鬥。至少足使友邦中之不贊成英國案者。得一有力之聲援。英人之野心。或受相當之棒喝。所敢深信不疑者也。

四

護路委員會所記之決議。即已咨交領袖公使。該決議非經外交團全體會議通過後。不至正式向吾國提出交涉。現今派使駐華者。凡十六國。而護路委員會之參與者。爲日英美法意荷比七國。其餘尙有多數小國未曾參與。但英人關於此案。既出死力向各國運動。其結果。必不利於吾國。自何待言。該案之生死關頭。當在此數日內。

北京攝政命令

八月二十三日

▲簡任職存記范家珍著交財政部酌量任用周之驪楊葆祿李學鈞均著分發直隸交該省長酌量任用此令▲王永泉授爲陸軍中將並加陸軍上將銜▲獻臣授爲陸軍中將此令▲調任吳用威爲財政部參事此令▲調任朱文鈞爲鹽務署運銷廳廳長此令▲署財政總長張弧呈司長金兆蕃另有任用請免本職金兆蕃准免本職此令▲署財政總長張弧呈請將司長洪濤胡仁鏡准免本職洪濤胡仁鏡免本職此令▲任命金煥章張訓欽署財政部司長此令▲任命陳國樞署財政部司長此令▲署財政總長張弧呈請將山東財政廳廳長常壽宸調京另候任用常壽宸著免職另候任用此令▲任命王鴻暫行職理山東財政廳廳長此令

癸亥春秋

江浙與根本解決（大拙）

▲天下事不謀根本上之解決。而徒枝枝節節而爲之。其結果鮮有功效可言者。邇頃關於江浙戰事。風聲所被。舉國震惶。亦若江浙戰事一起。一髮而足以牽動全身者。茲何幸以江浙人民呼籲之結果。致當局有悔禍之心。結約簽字。保障和平。銷戰禍於目前。免塗炭於將來。舉國人士。靡不霽顏和色。沾沾以爲自喜者。記者曰。是乃枝節問題也。而非根本解決也。

▲枝節問題。固足以牽動根本問題。然而枝節解決。則不能謂之根本解決。明矣。矧以江浙關係。非江浙間問題也。乃中國南北問題也。抑亦直派與反直派之間問題也。江浙既已和平。然環浙邊之境者。非僅蘇省一省已也。西有皖。南有贛。蘇不圖浙。焉知皖贛不圖浙。是故有識者流。又復發起江浙皖贛之和平條約之運動。然則江浙皖贛四省和平條約。果如一旦告成。則即可保中國於無事乎。記者曰。是猶未也。

▲如其未也。中國政局。有其一日根本發作變動。則即有其一日牽連禍及。故記者希望運動江浙和平者流。運動江浙皖贛和平者流。尙能積極而擴充之。發揮而光而大之。求根本的解決。謀大局的安全。則國家幸甚。人民幸甚焉。

安東邊實業銀行儲蓄部廣告

啓者本行儲蓄存款日臻發達如利息之優厚手續之便利久蒙各界歡迎毋庸贅述近來增辦有獎儲蓄尤有興趣每月儲洋拾二元或六元或三元即每月有二千元或一千元或五百元得獎之希望如不中獎屆期加利還本現在第七次開獎日期定於九月一日即陰曆七月二十一日仍在元寶山前圖書館樓上當衆舉行凡已認儲者務須於開獎期前分別交款以免失去得獎權利倘儲戶欠繳儲款至三個月者照章應即取銷合併聲明茲訂定外埠代理規則如願爲代理者並優給報酬代理詳章函索即奉此佈

東邊實業銀行啓

四洮鐵路工程局廣告

本路自鄭家屯至洮南之新線現在鋪軌工程已達太平川定於陽歷八月一號（即陰歷六月十九日）起由鄭家屯至太平川間每日開行之工程列車臨時附搭旅客載運整車零擔貨物包裹等項以便行旅茲將鄭太間停車賣票各站站名列後

鄭家屯 臥虎屯 前甸 茂林 三林 衙門台 金山 豐庫 太平川 特此通告

新文化第六期 第二卷第一期

要目

時事評論……傅西河
中國勞動問題發達的趨勢……陳栢年
國家主義與人道正義……黎誦光
黑人種解放運動之現勢及傾向……徐□明
庫露普斯嘎亞外力干涉論……趙欣伯
學理上賠款與中國路政之商榷……金□磐
庚子賠款與中國路政之商榷……周□衡
安全燈發達史……CTG

其餘小說雜俎項目繁多不及備載

定價 每月一冊現大洋三角 現小洋三毛五 全年十二冊現大洋三元 小洋三元五

發行所 大連市外嶺前電文化台 新文化社
總經售處 大連近江町區三十七番地 新文化發行所 電話五五二二番

啓者本號新到高麗紙紅辛紙毛邊紙大粉白紙物美價廉特此聲明

安東江崖同盛泰啓

▲貞老店▼

啓者本公司自分設大連以來業歷多年自製造各種水晶眼鏡至於出品之精良定貨之迅速以及驗目配光之準確久爲各界所贊許茲爲推廣營業兼酬諸君之雅意起見特備左記三種優待辦法聊表謝意

一、免費驗光 欲愛護眼光必先求光學專家爲之檢驗目光方可知目力之強弱眼光之度數今本公司設一暗室驗光並備對光新式儀器多種光學主任胡國杰氏爲名譽光學士于公務之暇定每晚七時起至九時止擔任義務驗光兩小時諸君如欲考察目力之詳細請臨敝公司一試無論配鏡與不配鏡均概不取費並贈長期優待券

二、現金購鏡 凡以現款買鏡者均按原價九扣以表優待

三、分期購鏡 凡顧客諸君如因款項一時不便全交可按貨價先交半數以上餘者定期或按月交付若干均可但以市內爲限另有專章如蒙函詢一切竭誠歡迎

以上三種優待以一個月爲限自八月十五日至九月十五日止過期照常請諸君勿失此機會恐未週知特此佈告

本公司在連開辦最早信用素著凡患目疾者幸勿爲報紙廣告之吹牛所愚而將最寶貴之目光受其大之影響祈各界注意焉

大連市奧町浪速町拐角龍口銀行隔壁 精華眼鏡公司啓

前青島病院大連病院任眼科部主任富田要醫師之證明

有志舉辦大實業者鑒

啓者德商禪臣洋行在中國開辦已七十餘年專營進出口機器保險等事業並在漢口天津香港廣東等處設有分行所有東省事務已於去年委敝公司代理該行因鑒於東省實業日見發達特派機器工程師薩德英君前來調查凡我東省大實業家如有懷抱大計畫尙有質疑之處者請速投函敝公司約期與薩君一見薩君對於機器工程經驗極富凡就商者均能代爲繪圖估價詳細解釋分文不取日內可到並擬赴哈爾濱奉天等處合並告知該行承辦各種機器茲略舉如左

紡織機器 電器機械 煤汽引擎 印刷機器 起重機器 抽水幫浦
麵粉機器 鐵路材料 柴油引擎 造紙機器 車頭引擎 救火機器
製糖機器 工作機械 各色汽車 甎瓦機器 榨油機器 種類繁多
採礦機器 長途汽車 各種汽船 礱穀機器 造水機器 恕不細載

營口 久康貿易公司啓 長途電話八百十六 電報一千八百零一

先施公司虎牌

自製化粧香品廣告

花露水之芳烈

花露水以醒腦爲第一主要故香味務求芳烈時觸鼻觀方爲上品本公司老虎牌花露水得名化學師配製頗得奧秘故馥郁芬芳歷久不散且能治一切暑瘡熱痱酒醉頭暈諸患誠非別家所能及也

貨式繁多 不能盡錄 諸尊光顧 無任歡迎

大宗批發 價甚相宜

香港 先施有限公司謹啓

大連總代理 協源祕號 地址奧町二丁目四十番地 電話五七五七號

西德泰重築竣工開幕廣告

嚴暑將歛秋桂在迎從此淡月橫天又過清爽好時節矣敝號爲修築門面自春迄今已歷數月始經告竣亦即敝號藉酬主顧以廣招徠之時也故而特由蘇杭南京一帶重新採運時式奇花鐵機綢緞紗絹綢縐紡以及歐米毛呢駝絨粗細布疋俄國各種毛毯台布舉凡旅行用具閨閣需品無式不備有美皆臻樣樣既爲翻新色色亦極艷麗陳列整整燦爛奪目特定夏歷本月十二重新開張各貨價格一概從廉幸祈各界欣欣樂臨倍昔關顧主盼此佈

大連監部通一丁目五十番 電話六四五九 本號主人謹啓

松梅軒飯店

本店開設南滿車站千代田通十六番地高大樓房新式門面屋內宏敞器皿潔淨概除舊諸事維新第一爲衛生起見房間寬大空氣流通光線充足以免濕氣至於樓上樓下便所俱用白磁磚無不適合衛生人之飲食若不加意研究實令人受害於無形敝店鑒於此不惜重資由京滬聘請著名廚師素做南北大菜中西便飯以至燕翅參肉合席該師歷練有素經驗多年山珍海錯俱自心得舊製新法精益求精務達改良上最好目的不但充腸適口而且有益衛生敝店並非徒利起見原爲提倡營業以廣招徠無不格外克己物美價廉如蒙惠顧希請駕臨敝店一試方知言之不謬也

松梅軒飯店 隋玉璋謹啓 電話七六一番

平井皮革商店

本號批發東西洋優良種皮革久蒙各埠一般華商工場靴店所爲歡迎今爲擴充起見特登報聲明使各埠勿論批發零購均能格外克己且能迅速送到茲將革皮原料列左

△製靴製皮包用 △帽子帳簿用 △椅子錢包用 △皮帶用

平井皮革商店 大連磐城町二十三番 振替口座大連二八三八番

聲明發售酒精廣告

敬啓者茲本號由台灣運來頂上紅三尖子酒精批發零售價格從廉客商賜顧無不歡迎恐未週知特此廣佈

大連市西崗平和街二番地 益成公主任啓 電話三九〇二

東亞電訊

施陳朱三使來電（北京）

施肇基陳籙朱兆莘三使來電略謂中國時局長此混亂於國際上有至大不利從速選舉大總統統一南北以謀維持國際地位

趙軍分七路前進（上海）

據長沙來電云趙恆惕依省憲法定兼任護憲軍總指揮任命陳渠珍等七名爲七路指揮決定攻擊譚軍自念七日開始行動

洛陽新設無電台（上海）

據洛陽來電云吳佩孚在該地新設無線電台已經開工所需材料係由美商包辦

英債將成立（天津）

畢竟顧維鈞有手段

克利布斯借款由顧維鈞担任商議已有成議決定除償還舊債外借與一百萬磅爲免英使反對將在倫敦簽訂合同

後繼內閣日內產出（東京）

樞密院議長清浦語人云內田外務大臣昨已將各閣員辭呈彙遞攝政大約本日向各元老垂詢後繼內閣問題諒三四日內即可決定云云

厦門之中立運動（上海）

據厦門來電云本埠沿岸維持會之宣布自治通電聲明左列四條

一 合法政府未成立以前將厦門暫作自治區以避南北戰禍保護國際貿易
一 減軍稍加縮小以任維持地方治安其他軍隊一律拒絕進境
一 所有各行政機關將由自治會接收
一 組織縣議會選舉縣知事

趙譚兩軍已開戰（上海）

湖南趙譚兩軍自念四日交綏

日本後繼內閣形勢（東京）

關於後繼內閣有高橋說加藤說齋藤說田說岡野說大木說均不過揣測之詞如求諸閣內大木內閣說求諸閣外齋藤內閣說較爲有力

編訂鐵路警備法（北京）

交通部編訂鐵路警備綱領五項鐵路警備事務所規程二十條該規程第十三條規定遇有必要時聘用於鐵路警備有經驗之外人擔任視察鐵路及警備隊訓練事宜又該部以孟哲將軍爲教練官孫交通次長爲鐵路警備處長

中俄之會議（奉天）

昨俄代表喀拉罕以下隨員與于冲漢張學良僉人鳳等十餘名在交通銀行開會協議東省路沿地畝租借權問題會議結果尙未探悉

加藤故總理之葬禮（東京）

已故加藤總理葬禮決定於二十八日舉行葬務委員長爲海軍大將財部彪各委員均已委定

臨時總理彙上辭呈（東京）

內田臨時總理彙齊各大臣辭呈昨下午零時半詣葉山離宮謁攝政遞辭呈四時餘回京

藏致平尙守厦門（厦門）

王永泉昨勸臧致平會攻孫文臧要求王宣告脫離吳佩孚爲條件又電云林虎洪兆麟二十日午刻向臧致平限在四十八小時內退出厦門否則下總攻擊令臧置不覆二十一日出示安民矢言以身殉厦決不退却富地商民紛紛遷避鼓浪嶼云

（以上八月二十七日早後到）

歐美電訊

回敎徒民族平等案（莫斯科）

近東回敎中央執行委員會已通過採取俄國共產黨第十二次大會之民族平等決議案並定該會特因此案發表宣言并聲稱凡特强斯波亞蘇白金共和國者回敎人民將一致認爲大敵亞蘇白金回敎徒亦發出通告促各地回敎徒一致擁護亞蘇白金蘇維埃政權云

美國高省洪水爲災（福樂爾）

此間阿甘薩斯河之河堤一段破壞致河水溢出淹沒之區範圍甚廣無家可歸者十餘萬，溺斃者數人各地多成澤國洛基福村損失尤鉅連日大雨傾盆致使河水漲高數尺超過堤壩演被冲毀窪地均成湖澤大水汪洋房屋田舍毀壞者甚多牲口被冲者不計其數莊稼亦均淹沒農民逃至高原因被爭前即有人用電話及信差通知水災促其從速避險據預算云此次損失約一百餘萬元幸人民淹斃者尙少又訊福樂爾之決口爲一年內第二次之事此次損失不若去歲之重因去歲無家可歸者四千餘人淹沒區域尤廣人民所受之損失迄今尙未恢復農夫數百名盡失所有業經離開此省逃往他處河之流域幷不甚深河之週圍各地悉被淹沒水勢各地板之平此間地方多屬乾燥此次大雨連綿致使山洪暴發山地多被淹沒云

（以上八月二十七日早後到）

大連新聞

中華水上運動大會

星期日舉行之盛況

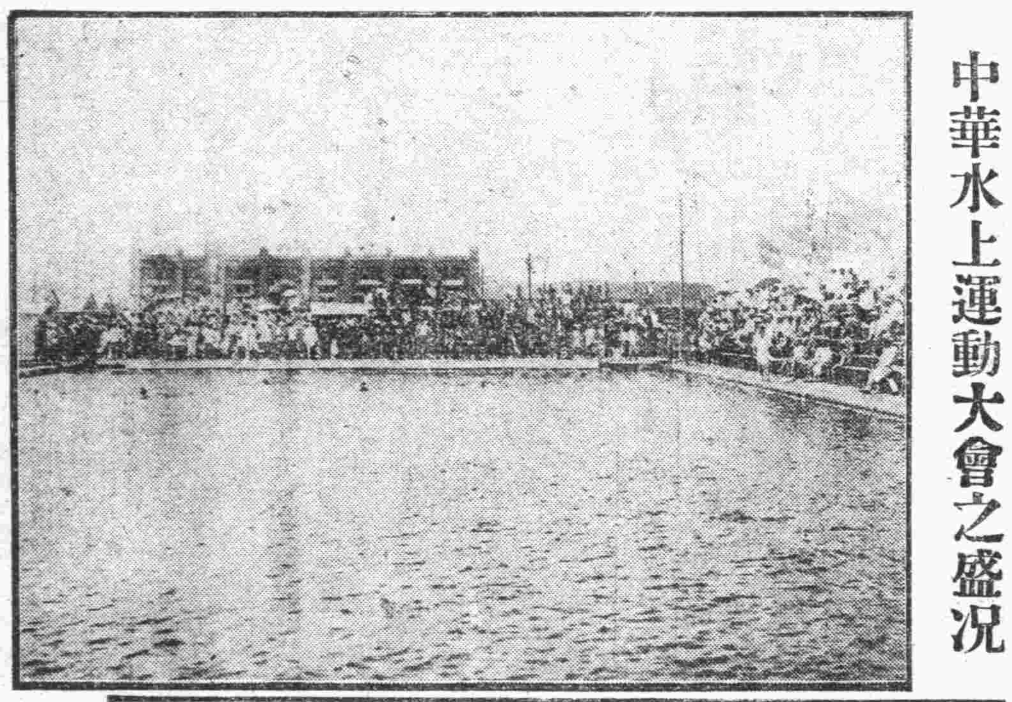
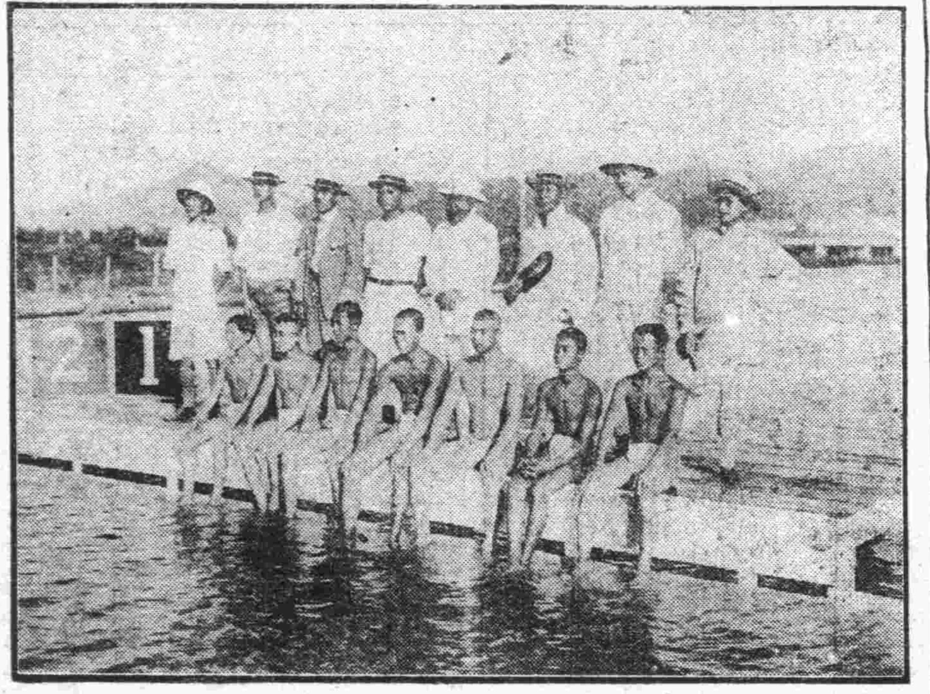

（上）來賓之參觀（下）游泳之開式

中華水上運動大會之盛況

大連中華水上運動大會於前日（星期日）舉行是日天氣清朗會場早由主催之中華青年會佈置整齊旗幟飄揚泳池潔鑑極爲壯觀時至定時各運動員各團體均陸續到齊參觀者亦蠶集十時開會首由青年會長傅立魚氏致開會辭畧謂

中國爲大陸國家海岸線較短以故水上運動爲國人所不注意其實水上運動較陸上運動更爲要緊第一既可鍛錬第二又可防水上之不測其有益於人身者蓋甚大也大連中華青年會去年有大連中華陸上運動會之發起迄今已舉行兩次於體育上不無多少之影響惟水上運動未有何等進步故敝會今又發起大連華人第一次水上運動大會幸承各方面之贊助滿鐵會社尤其熱心始克有今日之盛運動員均有踴躍之概斯誠何喜不置敝會願於第一次發起之後將來第二第三……仍決定主催以副熱心水上運動者之希望所希諸君自茲以往于水上運動格外努力實所幸甚云

言畢運動於是開始奏當是之時群衆歡呼掌聲雷動運動員之技術嫻熟身手活潑既已大有可觀而其一種奮鬥勇敢之精神更是動人自上午十時開至午後三時止運動員之精力仍非常興勃毫無倦乏之態即參觀者亦均高興異常綜計運動員爲三百八十而參觀者有二千之衆競泳畢仍由傅氏致閉會辭三唱中華民國萬歲爲優勝者攝影遂閉會

茲將各種競泳決勝之第一名姓名列左

一　五十米決勝
少年但第一穆乃雲　電鐵青年團
成年組第一李在正　老虎灘普通學堂

二　百米決勝
少年組第一孫永祿　中華青年會
成年組第一韓泰和　西崗公學堂

三　二百米決勝
少年組第一姜崇生　西崗公學堂
成年組第一李在正　老虎灘普通學堂

四　二百米平泳決勝
少年組第一孫永祿　中華青年會
成年組第一姜崇生　西崗公學堂

五　背泳決勝
少年組第一王鴻奎　中華青年會
成年組第一王振茂　電鐵青年團

聯絡競泳
第一　西崗公學堂
第二　電鐵青年團
第三　中華青年會

又水上運動會捐獎者最後尙有聚厚千巾兩打楊棠岩山水畫二張

小崗會長之醞釀

牛徐龐周最有希望

小崗公議會被選之議董昨已揭曉據被選之人情及四外空氣推有一方面推戴者一方面反對者而正副會長兩席總以前會長官豐油坊主人牛作周天和藥房主人徐香圃及福順義油坊主人龐睦堂順興鐵工場主人周春亭四氏爲最有希望但四氏各有難心之處近來對於會長一席均表不決意不幹各議董於選舉之先自然必須加以疏通運動而對於官署認可一層亦須顧慮所以昨今各議董尙在密議商榷之際而實行選舉之期因未決定云　光

美大利行將開業

上海著名鐘表商美大利公司鑒於大連鐘表營業之發達日前特派有力店員盛秉歎氏來連租妥盤部通泰華樓西側之樓房開設美大利鐘表公司茲正修飾門面不日即可開業該公司所備各項鐘表貨物均由上海擇選最新式最堅緻者特爲運來所定價格亦極廉賤以期與各鐘表行相競想開業時必有一番發達云　光

振興商品市場之議案

關東廳已贊同

日前大連華商綿絲布商聯合會會長遲子祥等提於振興商品市場之議案七條曾經五品取引所當局逐件贊成極力籌辦一節業誌前報五品取引所當局又將此議案七條轉呈關東廳請求認可而關東廳當道亦均贊同前日曾由電話傳告五品取引所當局囑將各條理由詳細具申以憑核辦　光

義賑捐之踊躍

五誌大連華商

各團體發起募捐

公議會又收捐款四百元

大連公議會自募集東省水災賑捐以來在會董及會員各家倘未捐齊昨今計之先後已捐過五千餘元該會又於二十四日通知市內各華商團體一律籌募於是留業飲食店客棧帆船湯屋市場阿片理髮成衣各組合均聞風響應近日奔走運動籌募捐款者此不乏人而大連公議會之會員各家近日到會送交捐款者仍極踴躍昨日午前送到捐款之芳名款額如下

大和成　玉昌合　和泰油坊　雙盛泰　各洋五十元　萬義長　金三十元　裕泰油坊　成德油坊　益興德　會豐義　萬源棧　豐成油坊　信昌東　萬慶昌　各洋三十元　光

捐修語學校將開工

飯塚氏遺族輪助語學校建築費一節曾誌二十三日本報聞大連語學校組織改爲財團法人呈請當局認可已於月之二十五日得認可至其建築擬分三期進行共以五年完竣經費共需十五萬九百元第一期修築本館及附屬舍三百六十坪自今秋開工經費六萬四千圓第二期增築講堂及敎室於大正十四年開工工費七萬一千圓第三期建設寄宿舍於大正十六年度開工工費一萬五千圓云

始政紀念日辦理滙兌

本月三十一日爲日本天長節九月一日爲關東廳始政紀念日二日爲星期日郵便局收發現款匯兌等事務當行停辦當局鑒及這停二天一般人頗感不便匯勸坊決定九月一日上午照常辦理滙兌及收撥現款事務以便公衆下午照例停辦云

爲東省水災募賑啓事

昊天不弔。風雨降災。地北天南。所在皆是。然尤未若吾東三省之甚者。如鴨江氾濫。安東繁昌之市。殆全部爲洪濤怒波所浸沒。被難之衆。數以萬計。葬身魚腹者。且不知幾千人。幸而生存者。踉蹌逃避。父母妻子不相顧。流離道路。啼飢號苦者。尤不可數計。其餘各處。均受數十年來所稀有之慘害。刻雖天候復常。水勢漸退。然被害之民。出沒於泥淖之中。日用所需。漂失以盡。彼無數不幸之同胞。既救死扶傷之不暇。復風餐露宿之堪虞。際茲炎威猶烈。殘暑虐人之候。其將何以爲生耶。吾等幸而身處無恙之區。安居飽食。與家人親友歡然相見。無所於慽。試一念及災區無告之同胞。困苦淒涼。求生不得。倘有不爲之黯然神傷。灑同情之淚者耶。同人等不揣棉薄。謹本救災恤鄰之義。特發起爲東省水災。募集義賑。扶危濟困。人有同情。所望

各界仁人君子。盡力解囊。共成善事。衆擎易舉。集腋成裘。即次第寄往災區。爲妥當之分配。同時在報紙上逐日披露。以揚仁風。語曰獨木不能支大厦。但諸慈善稍賜一分捐助。即被難同胞。減少一分苦厄也。當仁不讓。見義勇爲。哀鳴嗷嗷。待哺正切。謹此急告。竚與乎來。

東省水災義賑發起者

收捐處（下列發起者各處）

遼東新報社　大連華商公議會
滿洲日日新聞社　關東報社
大連新聞社　滿洲報社
大陸日日新聞社　泰東日報社

小崗公議會被選議董之揭曉

小崗公議會於二十四日午後七時開助理會員由助理會員七十二家領去選舉票一紙於昨日午前八時投票即開會當衆開票按名叫點以三十七票以上爲合格茲將當選之議董商號票數錄左

政記油房　六二	德記西棧　四八
新昌順　六一	裕增和　四八
協源茂　六一	晉豐油房　四七
和盛泰　六〇	公成玉　四七
天和藥房　五八	同興福　四五
同發盛　五七	天興福支店　四三
新泰福　五七	同益成　四二
同盛德　五六	安東棧　四二
同聚祥　五四	和順棧　四一
慶昇號　五三	福順厚支店　四〇
福慶永　五三	同聚福　三九
福順義油房　五二	泰來油坊　三七
順興工場　五二	泰興當　四〇
亭祥裕　五一	吉祥號　四〇
廣永茂　五〇	新昌號　三七
慶隆永　五〇	大成號　三七

華人中學之地點問題

關東廳爲創辦華人敎育計乃欲設立一華人中學校已有成議明年度預算已列入之預備場所以人口及便利之點計之頗有主張大連之說然旅順中學會有一華人中學部及華人中學不管爲將來旅順工科大學之預備校故又有主張旅順之說當局正在熱心比較研究中但勿論設置場所之如何而着着進行計畫中則不誤分其一日實現也

童子軍慈善宣傳

今日開始晝夜二回

大連中華青年會童子軍爲東三省災民募賑舉行慈善宣傳遊行街市已誌前報此項遊行今日開始晝夜二回舉行三日遊行時有音樂隊有遊行演說並唱勸賑歌其辭如左

勸賑歌

大雨不住下　江河漲發　這次水災　眞正大　田地皆冲了　房屋盡倒塌　無衣無食　又無家　草根無處尋　樹友無處扒　被災同胞　吃什麼？　諸位大善士　快々把錢拿　救人一命　功德大

詐欺犯敗露被捕

大連若狹町ヲ區六十九號地米穀商河合支店傭人吳熙乾以前七月十七日曾在朝鮮義州郡西卜洞金希珪地方詐取金百圓逃走來此遂於本月二十四日判明由當局逮捕之云

水災義捐芳名

天和成	小洋五十圓
玉昌合	小洋五十圓
和泰油坊	小洋五十圓
雙盛泰錢莊	小洋五十圓
裕泰油房	小洋三十圓
成德油房	小洋三十圓
益興德	小洋三十圓
會豐義	小洋三十圓
萬源棧	小洋三十圓
豐成油坊	小洋一十圓
信昌東	小洋三十圓
萬慶昌	小洋三十圓
東亞油坊	小洋三十圓
萬義長	金三十圓
德昌和	小洋二十圓
福和盛	小洋二十圓
永興成	小洋二十圓
天成號	小洋二十圓
盛記棧	小洋二十圓
永盛號	小洋二十圓
裕記錢莊	小洋十圓
永裕成	小洋十圓
同穎成	小洋十圓
德泰號	小洋拾圓
益順恆	小洋拾圓
福發盛	小洋拾圓
姜世珍	小洋拾圓
麟呈祥	金拾圓
梁銘三	小洋五圓
東生泰	小洋五圓
德昌號	小洋五圓
柄澤幸男	金一圓
多田平三郎	金一圓

本日　小洋七百八十五圓　金四十二圓
連前共　小洋六千二百四十九圓七毛五　金一千二百四十一圓二毛五　大洋五十圓　銅圓九百枚

天氣豫報

二十八日　南風或西風曇

咳嗽痰喘癆傷肺病良藥康素

強肺良藥康素之保證書

呂君玉山 住大連西崗子永樂街 門牌第二號 因家慈患癆傷咳嗽之症 服藥強肺良藥康素 所治愈 今將呂君來函照錄 啓者鄙人家慈因料理家務 操勞過度 肺疾癆傷咳嗽 百藥調理 均無效驗 時咳時愈 已成宿疾十餘年矣 舊歲入秋以來 年逾花甲 氣體猶爲衰弱已成癆症 晝夜咳嗽吐痰氣喘不息 飲食少進 夜不安枕 體瘦如柴 延醫診治 醫云肺部癆瘵 元氣大虧 宜潤肺補肺止咳益氣之品 連服各藥 仍然如故 毫無功效 鄙人與闔家均 束手無策 一日適值友人 張君至舍談及 日前偶受感冒 咳嗽甚劇 見奉天盛京時報登載 強肺良藥康素 即函購到奉天城內四平街 大德生藥房 購藥一大盒服盡病愈云云 當即購二大盒 與家慈用 二盒服盡 病已稍輕 又續購半打 逐日呑服 藥盡舊病已失 貴醫士秘製良藥 濟世於人 眞不愧肺部至寶 寸心銘感 泐函謝忱

強肺良藥康素 專治初起傷風咳嗽 感冒肺寒咳嗽 內逼鬱火肺熱咳嗽 氣喘氣逆咳嗽 操勞過度咳嗽 肺勞 肺疾肺癰咳嗽 腎虧脾虛胃弱咳嗽 戒烟後氣虛體弱咳嗽 無痰乾咳嗽痰中帶血 呼吸不靈 氣管塞閉 各種痰飲哮喘 破金失音 咽嗓喉痛 胸悶或嘔 夜不安眠 五勞七傷各症 無論男婦老幼 遠年近日新久輕重 痰喘咳嗽 或按節令必犯者 服是藥立見奇效 眞肺部至寶也

強肺 新藥 康素

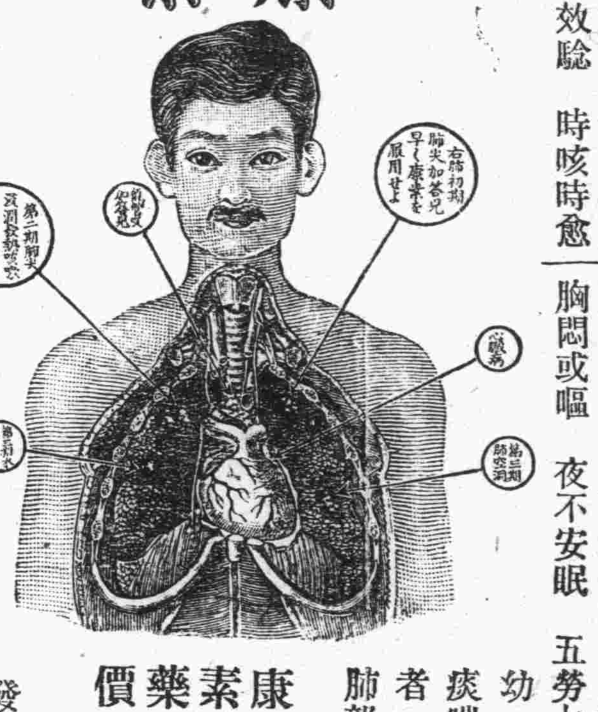

各埠代售所

奉天四平街大德生藥房 奉天小西關廣濟堂藥房 奉天小西關井上誠昌堂 奉天鐘樓南中西大藥房 奉天鼓樓南歐美大藥房 營口二道街中西大藥房 齊々哈爾稻野富山堂 長春北門裡中西大藥房 遼陽十字街天錳成 吉林糧米行五洲大藥房 天津鍋店街葆記大藥房

營口西大廟五洲大藥房 營口西大廟義興成藥房 瓦房店德記大藥房 大連浪花町寶藥公司 大連浪花町井上誠昌堂 大連市奥町華西大藥房 大連隴部通華泰大藥房 天津界旭街東亞公司 天津旭街金山大藥房 天津旭街江頭大藥房 天津旭街丸二大藥房

北京崇文門東亞公司 大連西崗子德記大藥房 哈爾濱長壽堂藥房 安東市場通井上誠昌堂 安東中富街東益增遠 鐵嶺鼓樓東平記大藥房 北京前門外華美大藥房 北京前門外信昌洋行 青島山東町井上誠昌堂 濟南美馨街晋太和藥房 漢口湖北街思明堂藥局

康素藥價

大盒 三禮拜 大洋五元五角
中盒 二禮拜 大洋四元
小盒 一禮拜 大洋二元

特製康素
大盒 十七日分 大洋十元
小盒 八日分 大洋五元

大阪清水谷西之町
發售所 順和公司製藥廠

滿洲總批發處大連紀伊町十號順和公司分行

何爲自覺衰殘何以韋廉士大醫生紅色補丸爲精力復原之聖藥

閱報諸君定知何以謂之自覺衰殘對於夏季患者更多乃是腦筋疲乏之動輒惱怒精神恍惚神思不清或常覺頭痛胃納不佳食難消化精力不濟萬事乏興毫無生趣難以從公總總精疲力乏不勝枚舉精力疲乏乃是體虛與瘋濕骨痛或胃不消化相同係腦筋無力所致腦筋無力係因血薄之故是以調治之法必以補血健腦爲宗旨也補血健腦之藥莫妙於韋廉士大醫生紅色補丸乃是首屈一指者也蓋是丸具有生血清血之奇功專治血薄氣衰以及胃不消化且使週身各部腦筋強健即如江蘇興化中國紅十字會分會理事長楊曾沐先生來信云鄙人體質素健頻年以來屢以公私事務操勞過甚遂致元氣大傷胃口不宜飲食減少前閱報章載有韋廉士大醫生紅色補丸對于諸虛百損服之無不立見奇功特購打餘依法試服不數月間飲食精神果然日漸增加迥非昔比形容尤覺豐潤始信韋廉士大醫生紅色補丸功效卓著名不虛傳也韋廉士大醫生紅色補丸爲天下馳名血薄如水腦筋疲乏所致各症之聖藥凡經售西藥者均有出售或直向上海江西路六十號韋廉士醫生藥局函購每一瓶大洋一元五角每六瓶大洋八元郵力在內

衛生小書奉送

敝局印有精美衛生常識小書內容詳備如欲索取只須寄一明信片至以上所列地址原班郵送

抱孫之慶

詳觀在山東有小兒得嬰孩自己藥片之奇功

山東任用縣知事敖宗藩君來書云予之孫乳名百祿年方四歲於民國十一年冬月偶患食火瘋症其形狀目上瞬手下垂口不能言大聲叫數句纔喚醒之過來未幾何時舊恙復發小孩最怕吃藥強迫灌之愈惹起驚風之象即購服嬰孩自己藥片其性甜而易服每隔兩句鐘服三四片不過服到十八片即行全愈眞嬰兒神藥也特爲聲叙藉以鳴謝並願傳聞天下以救擧世之嬰兒云

嬰孩自己藥片爲父母者一經試用之後決不遺忘定必購備一瓶於家中以防不時之需因對於嬰兒及小孩尋常各症舍此別無他藥可能與之比擬得有如此靈效神速也如尊處無從購買嬰孩自己藥片祈即寄郵票大洋六角至上海江西路六十號韋廉士醫生藥局原班郵奉一瓶可也每六瓶大洋三元郵力在內

安東和源泰綾羅綢緞洋廣襍貨大發行廣告

炎夏將去新秋倏來特序右流秋高冬近本號爲飽嘆賜顧者之利便藉以發展營業起見茲特由全球採來萬種雜貨各樣新式呢絨直貢呢各色大呢企呢雙光呢厚嗶嘰呢毛織星嗶嘰紗羽毛紗及呢絨毛不一而足又在蘇杭定織奇美綾羅綢緞紗紡縐綢七閃時花絲槍緞九閃杭廠緞八閃美人文明緞七閃十影美人緞六閃時花文繡緞十景鴛鴦緞喚賜時化俳閃緞一切緞如有美必備清水大與線春華絲葛物色葛清水洋縐各種串綢繡花盤花貢緞華絲葛洋縐學士裙時式裙繡花貢緞被褥枕頭門簾繡化代對裙帶貢緞花絲葛十孩便服西式禮服時樣代穗絲巾絲帶絲襪繡花線臉紗各樣毛毯絨毯台毯絲毯中外花色貨一切化妝品旅行用品磁類大宗棉細綿布時式玩物男女雨衣籐杖藤床皮箱皮包條包大小提包男女皮絨帽襪上海貢呢鞋金漆皮鞋一切鏡類各種雜貨不勝枚舉總之日用必需之品應有盡有花樣翻新華美並備

批發零售比前價格更特減廉敬請各界倍舊光顧不勝歡迎之至矣

總號中國電話二百八十一號 批發部中電話五百十一號 日長電話二百四十番

天成號綢緞京蘇雜貨莊

敝號自客秋開幕以來荷蒙各界賜顧良多今爲便利顧主起見特在西崗設立支店一所開辦以來仍承各界諸君倍舊關顧無任感佩茲爲酬答顧主起見特由蘇杭定織綾羅綢緞時式花紗綉品等物奇花特色樣式翻新且自歐美採辦毛織布類有美必備色色俱精以及男女日需之品無不完備價值格外從廉以報諸君惠顧之雅意恐未週知特此佈告

新到眞正老牌三星白蘭地酒

本店大連浪速町長電話六七五六番
支店西崗永樂街長電話六〇五八番

維持信用定價劃一

啓者本號在大連開設雜貨綢緞莊十有餘載採辦各國貨物遂時購備揀選上品以應顧客需用貨既眞實價亦廉減久蒙各界所惠感激莫名茲因東西各國門市售貨價均劃一惟我華商之價值往往不平或多或少實難取信於人今敝號爲擴充營業保持信用起見特將內部重新修飾貨物定以最廉之價格擇於六月十六日起實行定價劃一以廣招徠而保信用仰各界倍加賜顧不勝企盼之至特此謹佈

大連市羽前町八號地 協茂盛謹啓
電話五千四百五十三番 四千九百八十八番 長四千六百三十二

奉天萬芝堂蔘茸藥店

太醫院來醫考驗立案發給執照此藥各地均有代理處

敬啓者本號開辦以來發賣各省川廣藥材丸散膏丹虎鹿仙膠山蔘鹿茸荷蒙各界歡迎無任感佩之至近年各行諸貨提價惟藥行加倍者頗多各城與敝代理之家斷售藥品價目原是昔定而今奈難漲價惟虎骨熊油膏邇來實虧資本茲因虎骨比較他品加倍昂貴尤甚敝行貨必求眞以保信用若減材料不但悞人之病與敝名譽攸關今擬照原訂價略爲增加以資彌補諒勿以菲見棄茲定民國拾二年舊曆端陽節起將虎骨熊油膏一種大帖每張八角小帖每張四角各埠代理之家一律照新定價出售各界諸君倍舊惠顧是所切盼敝號特製藥品各省城鎮均有雜行代理欲購本堂各藥將欵寄下五圓以下郵資自備五圓以上歸敝號承認恐未週知特此聲名中國電話一千一百四十三號

參茸補腎丸 專治腎氣虛損腰痛耳鳴遺精白濁四肢酸軟陽事痿弱等症服之神效每匣兩元每六匣十元

立止咳嗽藥 專治遠年近日痰喘咳嗽虛損勞傷等症服之清肺止嗽化痰定喘奇效每付四角三付一元五角五付一元八角

虎骨熊油膏 專貼左癱右瘓週身麻木筋骨疼痛內服本堂虎骨酒最能舒筋活血每大張八角小張四角

宋氏救喉散 專治咽喉諸症單雙乳鵝喉瘟痧症毒纏喉花柳攻喉或腫破爛水漿不進吹之立消每大瓶一元小瓶五角

保胎健母丸 專治婦人久患墜胎者或一次二次者或受孕之後服此丸萬勿墜胎之患誠屬保胎之良藥每大匣一元六角小匣八角

雙合化痞膏 專貼男婦諸般積聚心胃疼痛胸膈滿脹氣逆不舒泄瀉痢疾遺精疝氣腰腿疼痛手足麻木小兒食積痞塊氣虛脫肛肚腹疼痛常貼此膏化痞消積速效每份四角

神效虎骨藥酒 專治五勞七傷腰腿疼痛手足麻木半身不遂服此酒神效每大桶三元中桶一元五角

調經種子丹 專治婦女經脈不調氣滯血少時常腹痛崩漏帶下心跳張滿咳嗽盜汗腰疼腿軟服之調經開鬱每大匣三元四角中匣一元三

開胃止痛丸 專治男婦心胃疼痛胸膈脹滿飲食無味嘔吐惡心寒積肚痛等症服之甚效每付三角五付一元四角十付二元六角

牛黃上清丸 專治諸般火熱上攻頭暈和言繁亂或偏正頭痛或咽喉不語等症服之神效每大盒一元二角小盒六角

琥珀逐淋丸 專治五淋白濁小便刺痛治梁花柳魚口便毒毛髮脫落口鼻腐爛等症服之清淋解毒消腫疏利下元調暢水道每包五角

麝香解毒膏 專貼無名腫毒疔毒惡瘡瘰癧鼠瘡等神效每包價洋六角

▲麝香黑鉛散主治諸般瘡症疼痛難忍急上此散提毒長肉

▲危險等瘡凡上此散無不效驗大瓶一元小瓶五角

大連代理奥町德泰號羽前町協茂盛永樂街益昌號旅順德泰號

本堂開設奉天大西關中間新式樓房便是

東三省新聞

●奉天●

各機關勸捐賑災

奉屬水災之重爲從來所未有且以各慈善家均捐資賑助以捍災黎連埠華公議會與各報社發起勸募不數日間已募得銀洋五千餘元足徵人之好善誰不如我省會警察廳陶廳長與工商會魯劉會長等亦發起賑災大會分投勸募以便賑濟刻正在積極進行中

□官陪座者七十餘員杯盤交錯賓主言歡歷三小時之久盡興始散宴會之盛爲年來所未有足徵張總對俄代表之優遇云

孫統監行將赴津

保曹挽留陸軍總長鮑貴卿氏來奉調停等情已誌本報茲悉鮑氏迭與張總及孫統監王省長楊總參議等接洽奉直問題大有磋商之餘地擬偕同孫統監於日內赴津討論一切擬稱和議之問題而往此一舉云

商會設立董事會

自工商兩會歸併以來事務異常紛繁雖經選有參事議事多員而亦不敷協理庶務之進行昨經魯劉兩會長召開會議由各商票舉殷實商號端正之人員四十八員爲董事以資協助庶務業經表決請准省當局備案正式成立矣

加拉罕氏之餽贈

加拉罕氏代表蕊奉攜帶土物甚夥經省垣各首要特別招待殊深感謝於念五日餞別宴畢將所攜來之土物逐一贈送以資紀念聞多爲華人所未見之貴重品共價值在萬元以下云

省公署之餞別會

俄加拉罕代表蕊奉已經數日迭與各省要酬酢歡雙方感情異常融洽茲准於念六日上午由奉起節晉京進行中俄交涉事宜張總司令與王代省長孫吳兩副司令及日本駐奉船津總領事等特於念五日午後三時假省長公署設宴與俄代表祖餞計中外軍政

巡察所行將遷移

瀋陽縣警察所在小西關建築房屋早見本報頃悉該工程行將落成原駐之房舍賃期將屆刻已將零星物品從事搬移約旬日內即將遷竣

●吉林●

省議會彈劾案件

吉林財政廳長孫鐘午因改正地方財務處章程及擬行省公債各項辦法被議會議員全體否認開劾已向省當局提出彈劾案於如何解決容訪再誌

挺鮁魚毒斃民婦

埠西大東溝住戶趙忠泉子媳趙薛氏其子趙大發五日前赴江撥船至晚未歸翁媳未便同屋睡眠薛氏往同院借宿當日曾食挺鮁魚翌早薛氏毒發斃命當由該管警署轉報警廳函請法廳派員檢驗死者確係魚毒殞命別無他故

榮淑章回任消息

前吉林財政廳長榮淑章亦善理財家也因不洽上意調任吉長道尹刻已數月近財政廳長聞有更動消息當局擬以榮淑章繼任□否屬實容訪再刊

慈善家再接再厲

本埠洪水爲災各大慈善家紛紛施食第一期芳名已誌前報茲將第二期助捐施食芳名探誌於後計乾岩福施饅首三千六百個日本商業會議所及民團會助金票五百元世昌洋行王香濤各助洋十元同聚東施一千六百人還一千天天津德和木號助大洋票一千元轄安商號興茂棧等六家施饅首一萬個連日天后宮及隔離所之災民僅餘四百四十餘人云

●安東●

販運銅幣者宜懲

本埠警察廳前查獲三道浪頭的號同義公櫃夥王生邦販運銅幣入境供云係零賣雜貨收入之銅幣運至埠內償還貨價茲據警廳函請安東縣公署查明冀象該同義公所運之銅幣確係以賤價收買及由煙台販運入境希圖漁利且有販可查警廳已據實呈請省憲核辦云

電報局漂流電杆

本埠電報局舊有未用電杆均經六道溝泰生棧代管前次洪水爲災此項電杆順水漂流者約千餘棵此項電杆係黃花松紅松等木質上刻電杆字樣最易辨識聞電報局已請警廳飭屬一體代爲尋覓如商民船戶有撈取此項電杆即時扣留以便派人認領云

催查警捐之誌聞

本埠警察廳收捐處本月份應收地方各稅現因霪雨多日並受水災影響所有商民舖戶捐款繳納尚未及半茲屆月杪徵數仍屬寥寥而放餉之期又在即未便遲延乃知各分署所飭警嚴查限於月底備齊不得聽其延宕演成習慣妨礙捐務之進行云

鴉片犯逮三接四

本埠警察廳偵探于海亭三日前在廣□街查獲販賣鴉片犯劉景明一名搜出烟土二十八兩又在閔道橋查獲吸食鴉片犯劉少臣一名又在七道溝城隍廟後查獲吸食鴉片犯張習之一名又新安街分所陳巡長查獲攜帶鴉片犯孫連芳一名先後送廳訊供吸賣不諱已將該犯等函送法廳依法治以應得之罪云

●鳳城●

水災賑濟之籌欵

鳳邑北井子黃土坎龍王廟沿海一帶被汛淹沒該處縣長王瑞之心關民瘼日前特招集各界首領公同會議擬定籌欵萬元以資放賑救濟難民復又親赴各處調查確實情形以便具報云

鳳莊鹽灘大損失

查此次水災沿海一帶淹沒甚重已迭誌前報惟鳳莊鹽灘損失實鉅茲據近來確實報告各鹽灘共計損失之實數四萬餘石而鳳莊兩縣鹽行遽□每斗漲價兩元二角幸營口□處鹽灘未受損失尙可補助云云

崇正聘請女教員

崇正兩等小學校教員安子珩因接大堡校長缺職所遺一席經該校薛仙航校長特聘女教員溫澤卿接替聞該女教員係本邑女子師範講習科畢業成績頗爲優美擔任初級自能勝任愉快

夏英傑出欵興學

查本邑紀家堡夏英傑氏自立育英學校一處已歷多年原係初級小學一級近即建築學舍添招高級小學一級定額四十名學費雜費一概免取有程度特別優美之兒童限於家境不能升學者夏氏酌給膏伙幫助升學或有不願升學者夏氏代覓相當職業以謀生活能如夏氏之出欵興學培養貧家子弟者實屬不可多得云

中東鑛絲廠招股

現由發起人董孝原逄本智康鳳九等組織中東鑛絲股份有限公司已聯名稟請奉天實業廳轉呈省長公署立案決予開辦股本定額小洋十萬元每股小洋五十元共計二千股地址尙不一定該公司擬設絲工傳習所招集工徒聘請礦師教授工藝並授以讀書識字算術等科刻正籌備一切招集股份俟股份集齊再行開辦云

胡匪竄往岫岩界

本報前誌老不頂之胡匪猖獗現經七旅軍隊及警甲吳慶斌隊長鄧鐵梅鼎足會攻胡匪隱匿不住不得已竄往岫界去訖與警長於

月之二十三日回城云

喬老道謠言惑衆

本邑關帝廟胡同慈善堂喬老道湖北籍先是白蓮教支脈傾袖藉詞出家於文昌宮繼入先天道（即絕後門）以吃素持齋念咒誦經爲主勸人歸其屏子其所收黨羽皆係此類後醫暗傳半夜教聽官家取締而干涉之改名爲收圓教每年藉在理教爲名目出外送疏化緣壓稱修築廟宇實則在北三城子自置私產若干燬出喬信堯之本名並未歸爲廟產祗爲留與伊妹喬陳氏（老巫婆）養身之計現聞僧道廟產沒官者不少伊恐受連帶之關係主使伊妹喬陳氏與某要人之某姨太太極力聯絡藉資運動保護私產鬧攘半夜數爲宗旨查伊魚魯不分略識幾個大白字大錯字不會經卷不明經腔俗不俗道不道照着黃經本硬說會念經亦在孟關廟中要求搭個席棚揚旛燒紙預備於七月十一日開誦糊塗經以惑聾聽敲木魚打金鐘跪下五六個不知從何處出家的妖道亦是圓領大袖道冠滿髮呼呼呀呀無腔無調自覺很有滋味觀者笑破肚皮並到處傳說今年國家有大災大難若不從孟蘭會中急速超度將來難免大禍臨身你說是否謠言惑衆何不上廟修行反在街市中大肆聯絡希圖煽惑硬要出頭露臉你說可笑不可笑此種不祥妖孽你說可怕不可怕大家想想

時疫流行眞可怕

本邑近來婦女幼兒等發現一種傳染時疫查其病狀壯熱頭暈腹疼至其致死時間重者三二日次者十幾日輕者亦須半月之久方可見愈惟病者之嘔吐或排泄可以傳染據醫生云凡水菓香瓜冰糕之屬理應禁止販賣鼠蠅等類亟應驅除以防傳染而重衛生未悉有管理責者知之否耶

銅枚之何其多也

本邑商會私帖茲經收回後市面錢法滯澀已極奉票極少而銅幣很多交易麻煩攜帶不便去歲經商會傳知各商戶每角改作銅幣十二枚丝經縣署呈請道署而道署又出示佈告仍照十枚爲一角只准找零不准成百成千交易今年各商雖然遵照佈告辦理而普通交易只以一角爲限多則一概不收惟各商買貨時往往三十元五十元成整推出如二不收即行強辯曰此銅枚是否國家銅幣因甚不收爲之置辯殊屬令人痛惜聞本省擬改現大洋代孔銅幣或能敵濟金融於萬一亦未可知但現在之銅枚滿街滿市誰見誰怕諺云人人見錢歡喜而吾鳳人民則反是一見銅字就駭怕足徵銅枚之多也

百物漲價之原因

安鳳莊沿海一帶受此次水災百物提升價格人民幾乎不得聊生木炭價漲三元五六枚柴至十三元開外包米兩元三四包米舀子兩元六七麪米六元左右白麪五元七八青豆兩元三四大鹽兩元二三其餘一切物品價格無不隨時增高雖各縣各處有賑災義舉亦恐一暴十寒不能救濟於萬一云

第一區所遷移訊

吾鳳第一區區所原因地址關係暫設城西地藏庵西下屋距城較遠往來多有不便迭經該區長赫文貴與商會籌議妥叶擬定七月十五日以後即將該區所移至城街七聖祠東下屋與電話局對門交通電線已屬兩便惟有人云區所久住廟院恐不敢作貪贓違法昧良欺心之事何也因有神在旁邊監察之故耳

商立學校已開學

本報前誌商會籌欵興學成立小學校一處聘史寶泉爲校長於陰歷七月初八日照章開學正式上課所有功課與他普通小學校同查入校學生已達五十餘人而該校長亦能循循善誘兒童志願向學不以爲苦惱此無他敎訓使之然也

●寬甸縣●

募捐員被綁送縣

日昨記者見有警兵四名押帶身穿陸軍制服兵官三人繩綁兩背由南門進城詞經細加訪問有云係寬甸縣城內紅十字分會派出向各民戶家募捐員王永貴劉玉林張桂芝等三名在城南土名古道嶺屯硬向農民崔福全家勸捐現洋四十元崔某係小戶人家無力交納因此口角王永貴等不但用馬棒將崔某頭部毆傷反赴該處保衛附團報稱崔係胡匪正遇警察所所長楊君餘三親身外出巡緝行至該團聞報立派警兵崔福全傳至該團見崔本係農民當即細加訊問崔某家種地不及十晌王永貴言非捐現洋四十元不可因此口角王永貴將伊頭部毆傷楊所長訊明後又細加訪查王永貴等在該處以募捐爲名藉端訛詐鄉愚甚夥因此楊所長即將王永貴等三人連同崔福全派警一併送城訪聞縣公署除令崔福全覓保候訊外即將王永貴等三人一併收押籍此該處左近居民無不贊揚所長楊君與民除患將來縣署如何訊判候訪明再報

財務處主任委定

查寬縣財務處主任一席自奉財政廳命令飭由農商敎各法團投票公舉地方品端家殷公正士紳三名造具履歷呈送財政廳揀選任命當經各法團舉定列君雅臣婁君子民三人前曾登諸報端訪聞日昨縣公署奉到財政廳命令寬縣財務處主任一席委定張君雅臣連同委任狀一併發下近聞張主任擬於三二日內接事本報查張主任係寬甸附生辦學有年頗著成效尙熱心地方商會學界充當寬縣地方財務處主任一次此次復充該處主任駕輕就熟以致紳商無不曰張君足堪勝任云

保衛附團獲人票

訪聞縣屬城東六區保衛附團徐團總報稱匪首綽號天照頭日前將該區管界蛤蟆河子屯糧戶王兆祥綁去該團總聞信立派四甲排長張玉軒帶隊跟踪追擊該排長趕至大威地方與該股胡匪接仗據該屯人云胡匪當因有受傷者三四人以致不能支持即將人票拋棄帶受傷胡匪往深林之中四散逃跑當因時值天黑未敢窮追僅將人票奪回送城當經縣署訊明釋放云

楊所長奉電撤差

訪聞日昨即八月十五日縣警察所楊所長餘三突奉上峯專電撤差調省遺缺另委楊某代理新所長未到差以前由縣委員暫代等語並聞該所長係午前奉電午後即先令其家眷起程該所長一面即請縣公署委任第四區分所長王恒仁暫行代理乃於□法亦即起程回省惟該所長究竟因何撤差以及因何不待新所長抵寬立刻交代回省其中是何原因應俟訪明再爲詳細登報以供閱者姑先誌之

●哈爾濱●

儲蓄會日昨開會

本埠道外正陽八道街濱江儲蓄會經會長劉鏡涵氏提倡組織成立有年茲爲發達營業起見特行函邀各股東齊集該會大開會議討論應興應革事宜力求進步以謀發達聞劉會長建意數條均爲各股東所贊同於日昨二十二日畢會云

道德分會之成立

本埠萬國道德分會於春季組織已成後因無定住所以致未能成立現聞賃妥新市街勸業商廠樓房十數間收拾妥當棹凳齊備已於日昨二十三日招集同仁東成立並由各界門首懸掛國旗宣言正式成立云

部頒狀紙價目表

濱江地方檢察廳頃奉吉林高等檢察廳令轉奉司法部令恢復狀紙舊規特行佈告各項狀紙價目商民人等一體遵行計列價目於左民事訴訟四角五民事辯訴狀四角五民事上訴狀四角五民事抗告狀四角五民事委任狀四角五刑事訴狀三角刑事辯訴狀三角刑事上訴狀三角刑事抗告狀三角刑事委任狀三角限狀一角五保狀四角五交狀一角五領狀四角五和解狀四角五結狀四角五云

經收地畝之波折

地畝處自八月一日實行經收凡沿鐵路各站均行派員經收毫無異意惟張家灣地畝分處由警察與總署長帶同譯員及市政局諸議俄譯員窩斯克列克斯吉前往該處經收尙未抗阻卷宗冊簿均行交出雙方蓋章僉押惟總冊及地畝圖絡未交現與總署長恐其意別有在業已據情呈報朱長官公署核辦云

劉天祥領鎗未准

濱江縣界地廣人稀胡匪擾攘時有所聞人民爲自衛計均稍鎮守使署請領鎗械以保治安茲有劉天祥等據情呈領鎗械六支保護村屯頃由使署批示該屯立有保衛團業已領鎗械在案汝等以各人名義借領鎗械奈難照准云

●綏芬●

趙局長劣跡再誌

綏芬河平政分局兼交涉分局局長趙孚謹照舞弊等情迭誌本報頃聞該局長又誘婢強姦逼立租約作爲臨時小星以求子嗣劣跡昭著殊屬荒謬絕倫之駭聞茲將詳情披露於左記者日昨下午兩時許閑行南嶺醫院門首見一年有五十餘歲之婦人由醫院而出右手用藥布包裹自言自語且行且泣淚如湧泉悲慼難言胸中似有無限奇冤欲愬而無告者詢之該婦人自稱陳費氏年五十三歲安徽合肥縣人夫早死僅一幼女年十四名榮因孀婦幼女無以爲生不得已爲充婢婦以爲生活今春在哈與同鄉趙孚相遇伊以重值雇氏充婢婦氏即帶女同赴綏芬時趙孚充綏芬市政分局兼交涉分局局長至局內見伊幷無家眷當時氏問之伊答云其妻及友人處探望未歸氏信以爲眞不復再問不料在陰曆三月二十一日氏因事出門伊將幷差役支出局中只剩氏女與伊二人言至此即哭不成聲良久又言氏女於此時被趙孚強姦氏回局見女痛哭問知兩情始悟伊雇氏充婢婦者大騙局也氏向伊拚命伊始而甘言利誘繼而持手槍威逼氏想勢力之下徒死無益不如暫從其甘言以避兇鋒而作後圖伊當時大悅親筆寫租約二紙各執其一以作憑據該婦言至此即從衣袋中掏出一紙閲之令人可恨又可哭當用鋼筆抄記此號該氏又作一秦庭之哭矣已而又言伊給大洋七十元又復借回館伊喪盡天良將氏逐出不給分文兼虐待氏女德榮苦亦難言因爭吵將氏右手毆傷因無錢調治破爛成瘡疼痛難忍向人乞錢以作醫費兼以飲食無着飢餓不堪此生不能報仇死後亦必爲厲鬼云語令人聞之心傷鼻酸不覺也陪着落了幾點眼淚余□給氏大洋兩圓俾作醫藥飲食之費該氏千恩萬謝傴僂而去噫該氏之言果確則趙孚身爲中華民國官吏竟有此種行爲可謂荒謬絕倫矣茲將所立租約錄於後以供維持人道者評之庶趙某知所儆惕而改行也

附錄趙孚所立字據

立租字人陳氏將女德榮年十五歲十二月二十六日子時生情願租與 趙老爺名下每年租洋一百圓正按兩次照付既租之後如果相處不合一季期滿亦可 退租任還 陳氏領回租期以內如果生有男孩另謝儀洋二百圓生女減半子女歸趙母之主留仍聽陳姓不得藉此要挾大災不測各由天命設有潛逃趙不負責恐口無憑立此爲據

趙姓押 陳姓押 中人宮錫九押

●寧安●

大帮馬賊綁人票

本縣迤西四十里大牡丹屯於本年夏歷七月初五日上午九點鐘忽由西山竄來馬賊六十餘名按家搜翻該處雖有副團步兵五六名當因槍械不利僅可聽之而已胡匪乘機大施搶掠臨行綁去窯姓何姓等人票十餘名隨往西山竄去事後報知警團各派兵丁分頭堵擊尙未破案將來能否弋獲容俟訪明再誌云

江水暴漲之實況

牡丹江近來水勢日見增漲又兼本埠日大雨三天未晴忽然水漲丈餘江南磚窰一帶地勢窪下以及江邊堆積木排均移岸上防備暴冲臨江居民爲之驚恐現在雨止天晴水勢稍退人民北慶矣

師範校添聘教員

縣立師範學校原有教員五人乃因本年下學期所定課程甚多尙虞不暇茲又聘到日本廣島高師畢業徐文欽氏來甯擔任教職業於日昨蒞校授課云

●營口●

牛莊城胡匪跳梁

遼濬道屬牛莊城西南鄉下口子地方有河防營軍隊三十餘名在該處駐防近因青紗障起胡匪乘勢該軍兵更特嚴行警備列隊巡邏距於本月十九日晚七時突有大帮胡匪數十名由稼禾中結隊外出與該軍兵相遇雙方激戰□小時之久匪勢不支遂向稼禾中逃竄軍兵受傷者計有四五名

印花提成新規定

縣公署頃接奉天印花稅分處令開略謂印花稅提成辦法不甚公允茲特從新規定自本年九月一日起除警察糾察仍照舊辦理外凡人民告發仍以五成給獎其縣署警所即准各留一成其餘三成全數報解以昭公允由省匯發員臨時檢舉處罰之款自與普通警察糾察情形不同當然不能援照舊案辦理所收罰金縣警准其各留一成八成解處幷分新舊兩案專文呈解而免牽動云云

童子軍會操盛況

本埠各學校之童子軍組織成立者計有淸眞公立兩等學校遼氏私立崇德學校縣立兩等學校縣立第三高等學校即乙種商業學校四校現該童子軍聯合會定校閱各童子軍之成績起見特於月之二十六日假桃園縣立第二高等學校操場舉行會操四校童子軍齊集該操場表演各種操法以覘成績是日天氣晴朗各校童子軍精神振作操法齊整頗極可觀云

雨災後竊案頻仍

營埠五方雜處人煙稠密盜賊匪跡其間不可勝計竊案之多幾無日蔑有雖警察偵緝森嚴而破者自破竊者自竊自霪雨連綿後市面蕭瀟物價增高人民爲生計所迫挺而走險者較前尤多以致竊案頻仍茲有關帝廟東南街住戶李慶雲於前日夜半正在熟睡之際被賊撬門進屋竊去李妻于氏銀手鐲一隻簪子一支該竊賊又想竊取于氏頭上之金簪一時于氏已經知覺未被竊去該竊賊遂即潛逃無跡矣

●山城鎭●

女學校報告招生

本鎭女學校高級第二級生業已畢業自應續招第三級以推廣教育該校於日昨將招生布告張貼鎭街凡在初級小學畢業者均爲合格云云

中學校校長易人

海龍縣立中學校校長尙經教育公所所長傳君仲平代理茲教育廳委任高君文𣾰接充聞高君係高師畢業學業甚優將來校務必有一番整頓云

●法庫●

監獄員可謂得人

法庫縣署監獄員張秉權氏人極老誠小心謹愼任事以來嚴飭所屬恪守職務勿得稍事疏懈凡有犯人親屬接見之時無論事之大小案之輕重務爲詳審監視以防意外該員於典獄時雖極審愼周詳然對於犯人且甚和平舉凡居得威逼索外需索從前積弊以況而空噫該員若能始終如一不愧所守法庫監獄誠可謂得人矣

警察總務易股員

法庫警察事務所總務股員高哲民因有他就辭去本職所遺之缺

半夜教（振）

滿洲月日 （以下接五版）

▲敎也者。助人類之發達。以適於世界進化之一種作用也。如儒釋道希臘羅馬等總之而無非敎人以正。

▲自入民國以來。雖日信敎自由。要亦須顧其敎之宗旨爲何如耳。

▲如半夜敎者。敎既不正。名又離奇。如何日天塌地陷。何日異主出現。以及入敎者。按捐錢之多寡。定官職之高下等語。無非謠言惑衆。擾害治安。至藉詐民財。猶末事耳。

▲値此天災人患。相逼而來之時。民心已爲之動搖。當局若再任其謠言蠡起。恐將來有礙於風化猶淺。而遺害於國家實深也。

敝公司營業分類於左
以上凡蒙主顧關照事項除面議外以函書明敝公司某部分或以電話交接之事通話時亦請說明某部分而敝當電話人必照該注某部直接相談

聚大 本棧開辦以來深蒙往來紳商惠顧無任感激現房屋重加修飾人員力行整頓

▲旅客注意便利之旅館電話五七四四 大連 中華棧 主人 張炎 經理人 事儉堂 青河南主經 島町人理 轉運貨物代辦

CH
會計部
總務部
運賃件（輪船何日開何處下當另有廣告欄注載）
係管理出納事外經管錢鈔取引兌換現洋紙幣匯兌銀兩以及發賣各牌麥粉砂糖洋火報紙江白菜福壽火油等貨
係經管庶務一切及用度外代理滿鐵北往四等火車減價客車票（自四歲以十二歲以下半票）
庶免他部分間接有誤會之虞
電話（公司內）總代表（四二二番） 爐旅內五一八番
大連市監部通二町目十二番地
政記輪船股份有限公司

大連陸峽町
改良棧
加頓男女異室招待殷勤代理火車輪船客票報關完稅尤極迅速妥當信用昭著遠近紳商倘不見信請祈駕臨當知不謬
本棧主人啓
電話三七三八番

營口 中華棧 經理人 趙岐山
長春 義昌公司 主人 張炎町 經理 李會雲
哈爾濱 中華棧 主任 張炎町
中華棧 張姜 炎品
客事西式客室應酬週到

以司法股員丁紹棠調充聞高君不日旋里所長秦溪清及二三同事咸有惜去挽留之意惟高君去志甚堅勢難再挽云

◎黑林鎮◎

商會長熱心公益

懷德縣黑林鎮商務分會正會長王恩普副會長王棟臣任事以來勤慎從公舉凡會內宜進行事故無不竭力籌畫遇有提倡公益事項尤具熱誠茲查入伏以來雨水頻仍窪下之處多成澤國前於月之十一日午前八句鐘時陰雲密佈初降濛濛細雨傾盆至十三日方止共降雨兩晝夜致將街後東西兩座大橋同時冲毀斷絕車馬以故商民均滋窒礙該會長等有鑒及此親身下鄉購買木料訂僱工人不日鳩工修理該兩橋不難恢復者實賴該正副會長不憚勤勞熱心公益之所致會長等廿洵可為得人云

◎騰鼇堡◎

新台子報有胡匪

于月之九日午後鎮西新台子保安隊遣人來鎮報稱由河西近來胡匪六十餘名均行駕使風船惟未知其下落該保安隊會往背河灣追緝一次未見踪影鎮警甲保安隊暨農商會等聞訊後當晚實行戒嚴以防意外云

大水漲後之餘聞

鎮西一帶窪下地因連日霪雨成災均成澤國禾稼被水淹沒者十不存一業誌本報頃者有由河西來人云喬家地子東地名小新立屯以小套子未曾開墾其套內一地亦不過二百餘日禾稼均很茂盛按鎮西被水淹沒之地數萬餘日惟此些許之小套猶存亦奇事云又有小駱駝背一村數家未加防備夜半來水之際將該村房屋人口以及牲畜等均行被水冲去該村之人口三四十名均葬魚腹洵亦慘矣其餘房倒屋塌人民流離失所之狀況筆難罄訴云

◎鞍山◎

先犯烟案後被搶

千山驛附近中國地住一日本人杏井氏前在騰鰲鎮因賣大烟被逐來千仍理此業經中日警官派出所屢次禁止但該吉井置若罔聞明日張胆大賣特賣奈該吉井所作之房雖係中國界址與日警派所一道之隔國際攸關遂於二十三日被其巡查將吉井拿獲外有山東籍一人一併帶交該山警署傳究未知如何懲辦聞不意是夜十一時許忽來土匪二名持小槍者一人持刀者一人闖入屋內搶去金洋五十餘元日本布四匹草帽一頂當即携贓遠颺矣該吉井所謂禍不單行倒霉之極矣

立山奸商壞錢法

立山商埠街近年來雖日見蕭條然大小商舖數十家尚可維持惟有一般奸商專意破壞圜法以銅制十一枚換奉票一角甚有買粳米一升合奉票三角六分即得銅制四十枚刻聞省憲正在極力整頓圜法之際若不將此等奸商嚴加取締恐別埠效尤而錢法即要紊亂不堪收拾矣

◎呼蘭◎

英旅長母壽誌盛

本月二十四日為本埠英旅長之母千秋壽誕各機關士紳等前往慶賀者絡繹不絕所接壽禮異常之多云

李文富訟累可憐

李文富係海倫人因與魏洪奎涉訟上訴寄居呼埠詢其年逾古稀家又貧窮所買之地又被洪奎上去其困苦情形見之可憐云

現大洋價值驟落

本埠信託公司買賣現洋溯前數日號上委價每元一百三十九吊奇近日以來每元一百二十七吊餘現貨與號上又行平頭卯利無多擾一般經濟家云現洋如無外風波尚能低落故一般商家作念者不一而足云

◎遼源◎

馬督辦為孫作德

四洮路督辦馬龍潭公向以道德名人每逢善舉必傾囊資助如遼源縣文廟由公提倡修建並設卸復鉅款公捐雇成工於後他如建築校舍散布善書均以巨款為己任故回道德名亦公有道德之實也近聞公生一小孫名咸友贈送小兒裝飾品及恩物等强半係金屬公乃為之變價二百餘元又補足三百之數捐入遼邑同善堂資本令內所得息金給該堂所收嬰兒僱乳母用德被牛孩較之澤及枯骨有過之而無不及者公之盛德如斯公之令孫後當為我國青年鳳毛麟角亦天道福善之意也

脚費增漲之原因

遼源街道近年來大見修整惟東南大隅仍行窪下前次大雨大成澤國迄今多日向火車站運送糧石坎陷車馬寸步難行每日運送糧石非人扣即用驟馬駝故每袋糧運至車站小脚費三角之多若非糧行暴漲小脚費如此昂貴數商其誰能乎

◎復縣◎

教育要人已遄返

本縣教育公所所長于麟閣中學校長宮文樵月前分往南京北京參加暑假講演會藉資觀摩聞已閉會多日于宮二君於今日（二十四日）與新任縣視學蕭漢傑聯袂遄復並聞由教育公所設宴歡迎洗塵云

更正前報之誤點

本縣檢察廳劉檢驗吏前曾檢驗冷姓命案斷為自殺惹起輿論深至有謂其受賄者及經考查劉某八極老成該係傳聞之誤實無其事並聞崔檢察官對於此案尤加再四慎重務期代死者伸不白之冤云

復瓦郵局長得人

復縣郵局長楊鶴潤（鳴皐鐵嶺人）與新任瓦房店郵長張玉宣君均歷充郵務局長老成幹練自蒞任以來尤積極整頓且本月兩次水連綿張二君除親加檢點郵件外並督飭差務期迅速慎重傳遞各界均感便捷咸謂得人云

◎張家灣◎

林所長排難解紛

行政警察第四區分所長（林益卿）作事明瞭日前崔洛福與張傳仁爭執房產因造口角張傳仁極有破皮傷痕報告四區將崔洛福傳區羈押業誌本報該張某呼傷後至區報告傷痕甚重恐有性命之虞故傳崔某羈押次日詳細斟酌所破之傷無關緊要有多調處息訟林君係屬當地之人體恤民艱從中解釋兩造息訟和平了結

徐維慶解送縣城

昨報刊載徐某四人誤為小扛名目今日送縣臨行詳查該四人係查驗鐵路失役路封搜出大從十若干據失主自說路封大烟八百元以斷路槓子手搶奪財物報告護路軍第四營部新用賓營長派稽查張子厚率帶警察捉獲徐維慶等四人羈押二日李營長飭令將徐某等四人送交德惠縣知事處治容訪再誌

◎榆樹◎

譚監督懲罰烟犯

本邑土監督因炸烟裁撤已誌報端省當道另委譚紹章繼其缺自接事以來對於內外事宜力加整頓及旬日緝捕烟犯周老葛宜罰以儆衆將來為民興利除害有厚望焉

警察所長更換人

本邑冷所長係前任王監督保王監督既經裁撤冷所長得難在位所遺一缺擇委劉東升接充已於二十二日新舊交代之際適逢三隊隊長王珍排長黃子臣在西區地面督隊勤匪驟獲四名生擒一名打下票三個未及解送間胡匪糾合大幫三百餘人四面圍困情急勢迫救不容緩劉所長聞之下未及歇馬身先士卒踴躍用兵聞前在法庫為區官頗奏奇功稱為警務魁首今觀其勇猛矯擒賊當如探囊取物而今而後民得過太平世界矣

◎康平◎

殺人犯逍遙法外

縣長偏不追究

杏呂云喜被殺一案已誌報端知事戴衍垂今並未將正犯追獲魏安民大展運動然仍難免嫌犯中之一人日昨不知何故竟將魏保長之甲丁李某傳縣審訊其為呂云喜被殺案內之嫌疑該知事審訊時並不容分說理由竟用嚴刑拷問逼供與呂石氏通姦竟將呂云喜謀殺等情李某云呂石氏所住之處相距甲丁駐所四十餘里並不認識呂石氏及呂云喜焉有通姦謀殺之情復審查石氏云你與李某通姦謀害伊夫屬實說明而呂石氏云實係與李某並不認識如何有通姦謀害之事將伊夫殺死之兇犯確實是不出魏高二人監督為何不嚴查追緝[illegible]否魏高二人手眼通天運動通神倘難可知容訪詳確再誌

稅捐卡長已到差

本邑稅捐分卡卡長徐宗庶蒞差數月對於商界各界應納之稅絲毫不苟近聞該君因有高就故將卡長之職辭退總局因稅務關於要卡卡長一席未便久懸於月之二十號當派該總局朱某來康接充辦理云

◎密山◎

縣署招領郵金期

本縣劉知事已將早年所有傷亡兵吏之郵金奉令領出並佈告周知仰該受郵家族及親屬務乞遵著領取云

教育會長已選定

縣教育會已屆應選會長之期遂集合學長於八月十五日在縣署校投票公舉查得票多者為縣署科長李輔庭正會長次為校長王書元充副會長該二會長久蒞學界頗稱合格云

來函照登

泰東報社鈞鑒敬啟者前讀八月十二日貴報讀者之聲欄內載有樂春圃罪不容誅一條披閱之下不勝駭異查樂君在奉二十餘年並無不法行為今經商民票選為敝會會董倘其人格卑污詎敝會早已取締商民亦不能票選種種皆沙射影之談想係樂君有嫌怨者而為特此代為聲明請貴報登部[illegible]代為更正華商全體謹均[illegible]激為禱頌
泰東日報大主筆先生撰安
奉天南滿站中華商務會謹具

山東通信

▲三礦接收之經過

（濟南）沿膠濟路三礦中日兩方委員十八日早十鐘在青島將開會議關於移交手續及簽字蓋印一切手續均議妥協十九日早七點中將委員出發視察到坊子煉炭場諸炭井視察廿日由坊子到金嶺鎮視察鐵鑛二十一日十二日在淄川視察完畢後回青島即行簽字實行移交又聞接收後鑛務公司職員總理兼中國董事長為靳雲鵬協理一席歸日本之田邊勝耶總務科長歸日人營業科長歸靳氏所薦之余晉和鑛廠總理亦歸靳氏推薦之殷同人權完全操之二八之手董事有王占元鑒銓馬官和劉子山而王占元又推薦一孫潔卿張肇銓小推薦一宋密如監察為于耀西倘于不幹則改推劉向忱聞資本問題一方為一百一十萬除張肇銓認二十萬馬官和認十萬外尚未詳又聞某議員云此次山東商界資本團加入魯大公司係張謇諸個人之力並言山東商界資本見新稱山東議會主張省有半由肇銓之投機事業因張到津一次因魯大公司無甚實力聞茲設信之後為己往之經過其認股者未而雖係十萬百萬其實一錢不名其股非轉售必向借債實空買空其黑幕可知議員方面將有表示不能承認云云

▲林業公司大獲利

（鄆城）該縣西北一帶飛沙毛白土千里故人民素視為荒地無人過問自前高小校長樊榮垣及高海岑兩君鑒於沙地雖劣總設法改良種植適宜之植物定收良效遂集股組織一林業公司專買沙地雇植筏箕柳數打旺沙地中特生人物等植物初栽一年即見厚利自去歲植柳收成割數百捆載運黃河轉運洛口出售價格昂貴遂大獲贏利聞該公司大加擴充廣收沙地須要七八十頃之譜並延聘專人自編柳條筐書箱等物直接出售獲利尤厚

▲蓬黃兩縣之水患

（芝罘）昨據龍口來客謂該埠日前大雨雞之海潮大作街內之水有八九尺或丈餘不等該客又謂路經蓬萊亦有大雨汽車沿線各小河之橋樑多被冲毀乘客須至河岸須下車自渡云云

▲鹽斤又有加耗說

（濟南）山東運使公署昨奉鹽務署電令略謂據斥加耗漫無限制殊於稅務損失甚鉅然鹽不鹵質所成若取締鹽耗名目而實際上又確有耗損茲經本署詳加修正酌定以庫平司馬十六兩為正鹽一斤外加一兩作為耗鹽此種規定於國家稅款無所出入即於法律習慣亦并無扞格仰曉諭鹽商一體遵照云

實業叢談

茶葉檢查的方法

吳覺農

蓋檢查茶葉手續。並不複雜。例如僞品的攙入。一經泡試。即可了解。又粗惡茶的品定。用肉眼觀察。已知好歹。且果有著色等流弊。亦可應用簡單檢查法。或懂得普通分析術者。便可施行。固不必雇傭客卿也。所以茶商人目下所亟應注意的。是以下幾件事。一、檢查所的規定。應該如何釐訂。二。茶商與官廳、應該如何合作。三。經費應該如何籌備。四。與洋商應該如何聯合。還有幾句話。須附帶的說一說。在印度日本各地。不但在出口處施行檢查。就是內地由甲縣運至乙縣。或由甲地轉至乙地。也有檢查的機關。而且各縣及各地的茶業商會。於製造茶葉的時候。到各處去監察指導。他人的精細周到如是。誠以商人全賴信用。一經僞貨攙入。或私加顏料。以僞亂真。無形中之損失。實在不少也。

讀者之聲

聲明教育會署規

盼望金州皮口教育界加入並指定臨時籌備處

王鶴嘯

（文責在作者）

弟於上月盬日。在普埠假講習會機會。與諸君磋商教育之事。業蒙贊同。不勝雀躍之至。第未曾宣佈宗旨。尚為缺點。而規則必經衆人討論議定。方為有效。是以不敢冒昧建議。遷延至今。於月之四號。弟於連濱教育界諸君。復提議規多有爭論無宗旨。及規則早速實現。俾衆人易於了解。諒亦小難成立矣。因經衆人擬就署規。介紹如次以供諸君之參考。

一、定名　教育會
二、宗旨　連絡感情交換知識
三、會員　金縣華人之教職員
四、資助　日人之教職員
五、督理　各管內之學務係
六、會費　會員每年納費一圓五角（五月一日納期）
七、連絡　會員自身之婚嫁及父母忌喪會所接該員之報告得支與相當賀弔儀
八、互助　會員退職者按各會員現俸百分之一支與互助銀
九、事業　各會員得隨時報告該所在校之現狀及教育感想印刷頒發
十、辦法　各堂長得為委員聽總會或支會之委託掌管收會費彙交各管督理儲於銀行

據上列署規。總照吾人現時知識程度。手續能力。易於奏效。如醒村君所作規範廣汎。事業深遠。恐難實現。待是會成立。事業擴充。基礎鞏固。採用不為晚也。至會長及辦事員之委選。如何辦法。及署規之增減。俟總會開幕。須與同志另議。此旨已函達於旅順管內。聞於講習會中。有牧城驛普通學堂長韓景久氏。極力提倡。諒亦不難實現。至公學劉方面。已有旅師附公劉子民。伏公王銘三。西公吳汲二。普公王硯田。連絡加入。繼行之手續。前途頗抱樂觀。盼望金州皮口教育界。應聲繼起。連絡同志。早速加入。俾是會趁早成立。豈不美哉。故今暫為臨時籌備處。指定於周水子普通學堂。今已邀攏賓君慨允。以便諸君有何意見。彼此函商。是書奉上。引領翹企。不勝待命之至。

廣告

株式會社 教育銀行
大連市監部通 電話五四八二番
一般銀行業務不惟較他迅速便利且每日辦公至後命午四時

Manchuria PAINT
製造發賣品
油漆　清油
光明丹　白油面子
玻璃灰　ピース 室內墻壁塗抹用
紅土
滿洲ペイント株式會社
大連市沙河口台山屯
電話五六五〇番
代理店 大連市浪速町二丁目 義泰號 電話五八二九番

暖汽鍋爐營業品目
鐵管　鋼鐵　暖汽鍋爐　工具用品　油坊用品　水崩汽包

大連市紀伊町五號地
關原彌太郎商店
華商經理 閻粹亭
囑託暖汽工師 梁銘三
電話長三四三二 六八二二番
敝號開辦以來多蒙各界照顧不勝感謝特便華商起見現由美國直到暖汽鍋爐西洋瀛包各種水崩大小鐵管以及油房用品暖瀛材料敝店非但貨全物美而且價目較他處特別便宜恐未週知今將鍋爐瀛包之圖列後

青島 公和興工程局廣告
敬啟者本局自開辦以來歷有廿餘年工務日見發達信用昭著設總局於青島設分局於濟南專承攬各種土木工程以及德國式樓房異常精緻無不工精價廉素蒙各界所推許近年以來如青島中學校事工青島病院以及大康內外富士各大紗廠均為本局所承攬尤為工精料固工作迅速格外公道茲為擴充營業以廣招徠起見更設分局於大連凡蒙惠顧無任歡迎
青島芝罘路 公和興工程局 電話五三二號 一七四三號
大連市龍田町十番地 大連分局 電話五〇八〇番

果樹苗秋季發售
敬啟者敝號自代辦各種樹苗以來已蒙紳商惠顧不勝感激之至今秋為主顧方便起見敝主人親赴日本檢驗優樹苗萬留各界今秋先行定買較比春天價值低廉或者栽培畦與園中存活者能占多數但今秋一般購者日漸增多恐此以往價目有限無落之勢倘有承問栽植之法敝主人必親臨貴地詳細奉告恐未週知謹此聲明（定價目錄函索即寄）
西崗子代理店永樂街 三義興 電話七三三三
大連沙河口三區九十番 種苗總代理店青記號 白謹

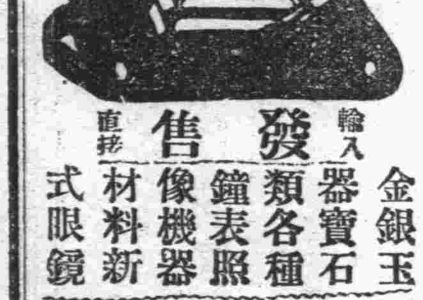
金銀玉器寶石類各種鐘表照像機器材料新式眼鏡
輸入發售 直接
檉村洋行 大連伊勢町 電話四七三三 七三二五番 振替大連七九〇座番
奉天小西門內 日本電話三〇七番 中國電話三九三番 同支行

山東鐵路時刻

津浦鐵路

四鄭鐵路

京奉鐵路

吉長鐵路

真正補血壯身靈藥

●大學病院 滿鐵各醫院 朝鮮各慈惠醫院 盛行採用

醫學博士 粟本東明氏 醫學博士 土田卯三郎氏
醫學博士 河西健次氏 醫學博士 齋藤秀雄氏
醫學博士 增山正信氏 醫學博士 諏訪登一氏

實驗推獎

補爾多

三大特長

一、芳香美味最適各人之嗜好雖婦人小孩亦最適口愛用此良藥。
二、絕對胃腸無害且日增進食慾。
三、能奏消化吸收迅速增血殖肉榮養旺盛强壯體力。

故貧血諸症、病後之衰弱、虛弱者、神經衰弱、姙婦、產後、乳母、身神過勞適於虛弱兒童無病之者增榮養强精力。

結合製劑種類及適應症

純味補爾多 [illegible]（急性慢性貧血病、虛弱、羸瘦、萎黃病、榮養不良、病後恢復期、姙娠榮養、產後衰弱、授乳婦等）實價（小瓶裝入二百五十瓦 金二圓）（大瓶裝入五百瓦 金三圓）

阿爾贊補爾多（神經性疾患、神經衰弱、脚踏病、皮膚病、腹膜炎、小兒精神病、糖尿病、紫斑病、貧血性諸疾患等）實價（小瓶裝入二百五十瓦 金二圓三十錢）（大瓶裝入五百瓦 金三圓五十錢）

祐多補爾多（腺病質疾患、小兒發育不全、貧血症、黴毒性貧血榮養不良、癲癇、動脈硬化症、佝僂病、黴毒症等）實價（小瓶裝入二百五十瓦 金二圓三十錢）（大瓶裝入五百瓦 金三圓五十錢）

機那補爾多（精神過勞症、老後衰弱、西斯纖脾、食慾不振、重病恢復期、產前產後、授乳婦榮養等）實價（小瓶裝入二百五十瓦 金二圓三十錢）（大瓶裝入五百瓦 金三圓五十錢）

啞亞喀爾補爾多（結核性疾患、肺結核、加答兒性諸疾患、氣管支炎、喘息、肺炎加答兒、肋膜炎、咳嗽、百日咳、咳咯等）實價（小瓶裝入二百五十瓦 金三圓五十錢）（大瓶裝入五百瓦 金五圓五十錢）

●本劑在全國各地藥店均有販賣萬一有貨缺之際祈向本舖定購可也

發賣元 本舖 藤澤友吉商店 大阪市東區道修町二丁目一番地

東京代理店 東京日本橋區本町（高井商店）
名古屋出張所 名古屋市西區本町二丁目
京城支店 京城府西小門町四二番地
滿洲代理店 大連市濱速町（日本賣藥會社）
上海代理店 上海四川路三一號（貞豐洋行）

說明書進呈

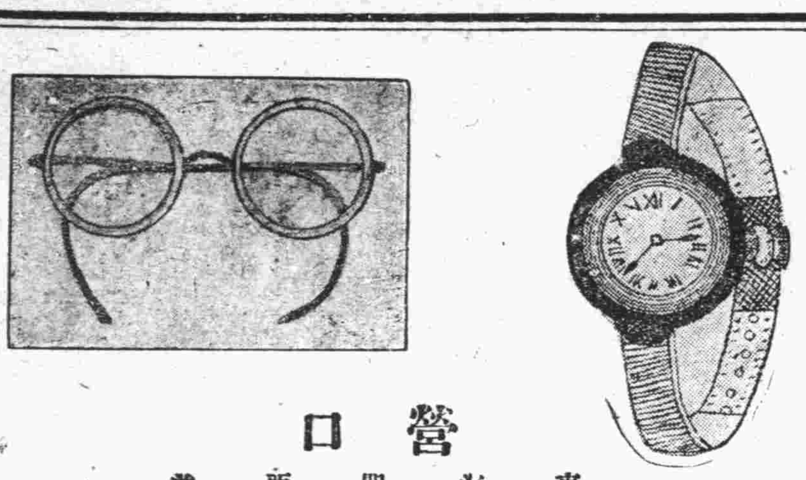

營口 東海關西首

恒昌德號 新開 鐘表眼鏡

諸君欲購準確之手表乎
諸君欲購價賤物美之手表乎

仰請閱後即寄購試郵票代價九五外埠寄費每只大洋二角售出表均有保票兼聘科學專家驗目紀光線準確幸祈各界惠顧從速免失交臂

18K瓷面三針恰字金手表 每隻大洋二十元
18K三條梁活環金手表 每隻大洋十三元五毛
十年夾金手表 每隻大洋六元
花面夾金手表 每隻大洋四元五毛
14K三條梁金手表 每隻大洋十一元
14k恰字金手表 每隻大洋十五元
各式花面夾金手表 每隻大洋五元三毛
純鋼恰字手表 每隻大洋六元
十年夾金四方殷形手表 每隻大洋七元
新式夾金手表 每隻大洋三元
仐眉玳避日眼鏡 每隻大洋一元五
夾金托力克 每副大洋二元
10k白色[?]光鏡
花線邊 每隻大洋五元
純銀三條梁手表
夾金托力克平光鏡 每副大洋三元
百代寶影青年機片
百代各種唱機片

恒昌德號啓 洋酒食物 京廣雜貨 電話三百四十二號

泰華樓菜店啓事

敬啓者本樓營業多年荷蒙各界光顧無任銘感茲特重組股本即在原地改築三層樓房周圍一百餘間一切工程俱照西式凡屋上庭園花欄魚池電燈瓦斯暖氣鐵管無不設置完備非惟淸雅可觀且與衛生有裨並由北京上海香港濟南等處購辦各色新式圖聯精緻器皿懸掛陳列煥然一新又由京滬聘來著名廚師主司烹調預備京蘇筵席隨便酌選届使役務期慇懃周到以博顧客之歡心伏希紳商各界諸君倍加惠顧曷勝翹盼歡迎之至特此謹啓

住所 大連市監部通一丁目五十三番地
電話 四六七一番 三五二七 七七五七番

福發盛綢緞布疋雜貨莊

敬啓者本號因被回祿另將門面重加修飾特別改良茲爲發展營業推廣銷路起見特由上海蘇杭以及東西各國採辦最新式之蘇杭鐵機花緞南京貢緞各色花樣花絲葛閃光緞泰西呢絨洋貨布疋洋品花露香水肥皂一切化粧物品中外磁器天津上海各地本廠絲線襪愛國花布頂上茶葉一切華極雜貨無不色色俱備因上列各貨均係新到價值公道故於重新開幕之餘特將各貨廉價出售以廣招徠藉酬惠顧諸君之雅意謹此廣佈

本店住所 大連市奧町二丁目三六番地 永善茶園對門 電話五六六六番
支店住所 大連市羽後町一丁目二番地

採辦各省名茶貨眞價實零售批發

資本金三百萬圓
公積金三十六萬七千圓
營業 一般銀行業務並辦理依分期償還之方法 勸業資金放貸

株式會社 遼東銀行

大連市大山通九番地
電話 四一七六番
振替 大連一六九一番

支店所在地 小崗子、金州、普蘭店、瓦房店、貔子窩
通滙處 日本、朝鮮、滿洲各商埠

接辦鷹牌牛奶代理廣告

敬啓者敝店經理上海英瑞公司之各種牛奶粉已歷多年幸蒙用者嘉賞茲鑒於此種奶粉雖佳但困於價格關係甚不適於華人故近日又包妥該公司之飛鷹老牌牛奶爲東三省及關東州等處之總代理店近日已行接辦存貨甚多想此種牛奶華人方面最爲多銷至於品質之佳定價之廉久已有口皆碑凡市內外代銷者祈光臨敝店華商部一談異常歡迎初時創辦取價從廉特此謹佈

大連市山縣通四九
乾卯支店華商部啓
電話 五六〇九 三〇一七
振替大連二二五番

火災 海上 運送 保險

明治火災保險株式會社
千代田火災保險株式會社
東京火災保險株式會社
東京海上火災保險株式會社
日本火災保險株式會社
神戶海上運送火災保險株式會社
共同火災保險株式會社
大阪海上火災保險株式會社
橫濱火災海上保險株式會社
大正海上火災保險株式會社

代理店 三井物產株式會社大連支店
大連市山縣通一二六號地
電話代表番號七一〇一番

英人乃欲以共管之計
行其獨霸之野心
將藉口投資中國鐵路較大
而於共管寔行後更自居於優勝地位

自英國乘臨案之機會、提出共管鐵路之殿酷條件、我國人士憤慨激昂自不待言、而日本輿論、亦爲嚴切反對之論調、吾人之在今日、惟有喚醒全國之注意、努力協心反抗英人之陰謀、茲再將昨日關於此事所聞、彙誌如下、

交通界消息、英人所以欲列强共管中國鐵路者、乃爲其投資於中國鐵路較他國爲大、一旦列强果實行共管中國鐵路時、英人將藉口其優勝之說、多所說話、今將英人所投資於中國各鐵路之名稱、並其里數、造成一表、計京奉路、(全路)九七四、八三三公里、津浦路(南段)二一〇五、七一〇公里、滬寧路三二七、一三二公里、滬杭路二八六、五三二公里、京綏路一五二、四四〇公里、廣九路一四三、三〇〇公里、京漢路(利息三分之一)四二二、六四五公里、

神州男云、本月二十日通過七國公使組織之護路委員會鐵路共管案、完全係英國多年對華所抱野心之暴露、現聞此案已由該委員會提出於領袖葡公使、不日即將召集外交團全體會議討論、此事關係我國存亡、固不待言、而於東亞和平、亦有極大關係、故日本民間輿論、已一致起而反對、我國內輿論、不分南北、亦已表示極端反對之態度、本社因此事關係過大、列强對我之態度如何、及此案前後之經過、均有關心之必要、爰將連日探得情形、披露如左、

各國意見頗有異同
曾爲此事特開數次會議

滬外交團提出臨案通牒以前對於所謂鐵路警備問題之具體辦法

卒無結果、故十日提交我國之通牒、對於此項、聲明保留、原欲靜觀我國之態度、及於此時間疏通反對各國也、其後英國方面見我國輿論激昂、而交通部對於護路問題、又派員赴各路積極調查、準備從速自行改良路警、以爲中國若果自行改良路警、不特不能達其多年之野心、而護路司令一職、亦終不能落在英人之手、乃提議從速組織護路辦法、仍主張由七國公使組織護路委員會、各國公使不得不暫循其請、遂於十六日下午三時在荷蘭使署召集第一次護路委員會、以荷使爲委員長、專協議護路方法、當時提案者、計有數國、而以英國提案爲最强硬、對於原議最有關係之路警編制具體辦法、輕輕放過、却於關係較小之車務總管會計監督二席、堅持非用外人不可、並主張須用關係較深之國之人、法國提議較和緩、力避侵犯中國主權、其草案所用文字『所謂於外國軍官管理之下』『組織路警隊管理』法使曾當場說明其意義謂並非『管理』之意、乃爲英文監督之意、質言之、則不願用『管理』二字、而擬用『指導』或『勸導』等語也、一說法使對於英國所用指揮之案、認爲沒却華府會議精神、謂若果如此、則警備之責、全在各國、萬一遇有危險、不特不能絕對保障、且恐各國不能負此重責、不如將警備全副責任、仍歸中國、而各國則組織一常議機關之委員會、由各國使署武官交通部顧問等組織之、以爲隨時查考鐵路狀況、是否完備之用、至於美國之提案、則在英法兩案之中間、一若兩案之折衷案、此外尙有某國提議、擬以投資於中國鐵路資本之多寡、定其保護之重輕、然皆卒無結果、乃議定二十日再開會議討論、聞日本一國、則因自始至終、並未有具體提議、欲俟各國態度略爲明瞭、始行商議應付方法、故是日會議、日使芳澤氏未發意見、散會後、當即拍電本國政府報告經過、當接外務省電令、謂政府對此、正在研究、尙未得具體方法、二十日之委員會、不必表明態度、

英國主張更爲强硬
有非達到目的不已之概
及二十日之第二次委員會

美國公使當時未表贊否、日本公使則以未接訓令爲言、不參加表決、法使亦不贊同、惟義比荷三國公使、均表贊成、該案遂得通過、據聞是日會議情形、英使曾與某某國公使爭持甚烈、其中並有『中國現狀如此、人民稱惡軍閥又如彼、此時正合時宜、亟應於中國政府未答復臨案通牒以前、速行議定護路辦法、趕擬通牒、限期送交外交部』之語、蓋英國此次對於臨城案、自初即已擬定進行步驟、對內則在國內慫恿輿論攻擊中國、管令與中國問題有關係之人、如朱爾典比卜魯斯少將等、寄書於倫敦各報、表示對華態干涉態度之言論、其外則一方鼓動美國輿論反對中國、並慫恿上海英美商人、拍電本國、藉以張大其事、一方對於日本、亦極力鼓吹或煽動、而爲其機械者、則爲路透電、蓋欲造成世界輿論、以達其共管目的、並欲將津浦鐵路完全歸英國掌官也、以上爲對輿論鼓吹之步驟、至其與各國政府之非公式交涉、其手段亦不外此、無如當時美國先表示反對、日本亦消極的不表贊同、共管之案、一時遂見頓挫、至是乃不得不略變方針、暫時撤回其主張、概有機可乘、野心復熾、故於臨案通牒草案中、又欲假警備之名、加入可於事實上達其共管目的之空洞廣汎之條文、然卒過某國之反對、始改爲暫行保留、祇終能拋棄其野心、故又倡開護路委員會、以遂其私心、據某外報洩出消息、謂英國要人某氏、曾於七月下旬、與滙豐銀行總裁約定、中國鐵路之車務會計兩監督、必由英國派人、而路警總司令、則早已擬定魯斯少將、今彼對於此事已勢成騎虎、縱不能達到預期之目的、亦必攫得其中一部分之權利而後已、英國對華之野心、此時可謂已暴露完全暴矣、我國政府、亟宜從速答覆臨案通牒、先事拒絕、至

國民方面
宜一致起而抗爭
方可收萬一之効也

於各國現在對此之態度、據某外交方面之消息、本日朝野、(一)以對華關係密切、(二)以彼與中國鐵路關係較淺、恐實權全握英國之手、於彼不利、(三)則近日正力謀中日兩國感情之疏解、此次必極力反對無疑、法國因在華利害關係稍淺、不欲徒害中國感情、亦未必積極贊成英國之案、惟其本國與英國關係甚大、恐未能積極反對、美國以有華府會議在先、勢己不便贊成、況見日本反對、亦樂得做其人情、故亦當無贊成、英國之於此案已有日本美國之反對及法國之消極反對、自不必能遂英國之野心、但最要者、尤在我國自身、一宜從速改良路警、二宜對臨案通牒中、不致損害主權之部分、早予承諾、三宜切實詰誡軍民長官、妥愼保護所管境內之交通、四宜設法酌裁軍隊、五宜極力剿匪、或可挽回於未然、更望全國國民、有堅決之表示、使外人知我國力非弱、民氣尙强、則此危急存亡之關係問題、或可有相當補救之效云云、

委員會之報告書
已提交領袖公使

據美人方面消息、外交團研究中外協同組織路警計畫之委員會、其報告書業經提交領袖公使、公使團日內即將召集大會、加以討論、報告書之內容、規定仿照鹽務署辦法、設立一路警行政機關、以外國人爲監督之一、並設外國監察員多名、至軍官則由中國人担任、外國監督及監察員處於督視之地位、警察餉項、由鐵路收入撥出、每路設一外國會計員、監臨必需餉項之撥付云、(按此與北明星報所載者、亦有不同之處、)

▲日本反對鐵路共管與英日同盟

次英國慣用其多年以來驅策各國爲彼國爭利之外交手腕、又率各國以對我提議共管鐵路、日人先起而反對之、所持理由則非常正大、指英國此種提案爲破壞華會條約之精神者、英日兩國在世界上利害之衝突、早已不能持續英日同盟之軀殼、且繼日本而反對英國者、大有人在、恐英國歷來驅策各國之政策不能成功云、

▲反對鐵路警備案之混論

上海二十三日東方電、當地中國人對於中國鐵路警備案之輿論、咸表反對、謂以此爲臨城事件之代價、毋乃過於苛酷、縱令外人管理鐵路、於外人護路旅行或稍感便利、然於中國全體治安、仍毫無關係、即旅行外人、仍不能全部保其安全、外人提出此條件、當是別有作用、人應對於事件之責任者、固主張其責任、惟若因此將中國鐵路全部、爲國際的中立、則吾民斷難與以承認云云、

又某新聞載、此案雖係英國提議、而某國故事宣傳、蓋欲移中國國民視線、移而反對英國、國民不可不與以注意云云、

▲交通部之應急方策

現交通部對於護路問題、爲防止外人有越俎代謀事發生、決自動的組織各路護路司令、將咨請參陸部保荐合人員、一方面並致函外交部、略云護路問題、本部正與妥籌整理辦法、於此時期、關于侵害主權之外人護路辦法希一致拒絕云、

▲尙在會議中之臨案通牒覆文

臨案通牒關係我國主權甚大、政府方面對此極爲愼重、連日在外交交通陸軍內務關係各部之會議中、通牒覆文、亦期斟酌至當、大抵關係中國主權之處、當提醒外人之注意、保護鐵路問題、當自動改良鐵路、而臨城事件發生後、中國政府及地方官吏竭力營救之事實、外交團亦不可漠視云、

北江省軍之勝利
沈北軍在雄始大敗

香港電訊、惠州戰事、無甚變動、仍在平山博羅間相持、孫因北江稍鬆、已調滇軍萬人前往助攻、惟香順後亂事益形擴大、周之貞十七日上午十時率隊反攻順德大良城、陳策派兵艦二艘助周、滇軍不敵、周軍破城而入、交戰甚烈、滇軍被周部繳館三百餘枝、擊斃十餘人、有滇軍數十渡河、全被擊斃、縣長李學源遁署、滇軍又開來一二三四團加入作戰、圖反攻、孫中山派程潛疏通無效、北江方面滇軍第一師長趙成梁、十七日電云、朱章旅長電話、佔始興後、直撲南雄城逆軍受創過鉅、經中站向大庾嶺潰竄、只殺我軍傷亡三十餘人、逆衆傷亡逾百、此次沈逆率衛戍各團、及抬流寇三千餘、冀犯雄始、終於瓦解、從此與嶺嶠於石之安等語、滇軍總部參謀長周日得、亦電告十六日午後九時、克復南雄、是始興南雄、已被孫軍奪回、粵局又稍見弛緩云、

收回英租界協進會
一致力爭以維國土

天津漢口兩處英租界自前清道光五年、租與英國通商、原定租期九十九年、本年十月期滿、理應撥爲接收、以符條約、無奈英人藉口臨城劫案、要求我國政府展期歸還、津漢兩處公民代表李齊民周千城等、以英租界上自領館、下至巡捕、其虐待我國人民、甚於亡國奴隸、分頭聯絡兩處人民、組織津漢收回英租界協進會、並假定漢口橫堤延壽十二號、爲漢口收回英租界聯合會臨時通信處、一致力爭、以維國土云、

大連商況

餅豆油均有希望

▲大豆 連日行市、按諸天氣之晴霽、北帮之停手、本有低下之緣、本無不落之理、是以一般根據銷路不通、而人心低作疲者、無不面臨春風、眉現喜色、欣欣然、以爲有志竟成、今日可以償我夙願矣、初不料一波將去、一波又來、而所謂可以償我夙願者、依然空成畫餅也、蓋連日、天氣雖然晴霽、北帮雖然停手、而西洋豆油銷路、忽呈活動之態、東瀛豆餅用、途亦現返醒之觀、以致沉沉待下之大豆行市、欲退而又止、似欲落而未能、如其近期者之在五元三角三、實已具有跌落之關鍵、祗因餅油價提之故、故而不惟未自五元三角三而疲、且自五元三角二而快、其若昨日、九月大豆、開行即成五元三角五、散市乃妥五元三角八、亦足證諸心低作疲者、難以償彼所願也、是以心低作疲之中、至此已有、不能堅持成見之人、若夫昨日、東洋帮之出而收買、本地派之出而訂空、殆已惕然自危、不敢再走極端、所謂亡羊補牢、尙未爲晚也、然而果未爲晚乎、但照豆油之迭快、豆餅之徐提、實已不得不改以前之方針、而與作存者爲伍、故余於前天之論、即對大豆、發有希望之言、試觀昨日買主之多、人情之變、誠於特產市場之中、不可謂無希望之物也、

▲豆餅 於近日以來、一自油價之漲、再不喫桑之用、故其行市、乃於沉寂鬱悶之餘、漸有峯廻路轉之象、且衆油房停碾既久、現貨堆積無多、買主稍形伸手、行市即見升提、如昨日現餅交易、不過一萬餘枚、行市則至一元八角八分之尙、亦足見其因缺致貴矣、夫如今餅之在刻下、雖未大貴、實已至缺、若東洋銷路、果如喧傳所云二百餘萬之多、則行市誠不知至何時而止、故近日洋帮買主、雖急不形於色、而一般賣主、依必善價而沽、語云、機會難遇、正今日豆餅之謂、蓋照堆積少、實所不虛、如其用途之大、果然屬實、則彼買主方面、雖用急而若緩之計、必有不容若緩之時、如此餅希望、必更高豆一籌矣、其然、豈其然歟、惟願所傳之不妄耳、

▲豆油 自房戶停碾後、來源已杜絕、來源既絕、堆積必少、然在銷路濟塞之時、固無所謂多少之分、而於買主爭貨之日、必有供不應求之感、此其行市、於連日以來所以一提再提、幾於無日不提矣、蓋連日、西洋豆油活動、以致辦理豆油專家之三井日清、鈴木三菱等、群起收買、爭相訂購、故其行市、不惟繼續升提、且其堆積、已如再摘瓜稀、是以前天現價雖已快至十五元一、無人不知其未極、其若昨日之幾十五元一、而至十五元三者、誠爲勢所難免者也、因照三井等家、既買之惟艱、而其來源、又塞之如故、如是欲其行市之不漲、實爲理之所不容、況聞買主方面、率於西洋批出、屆期不得不交、既交又不得不買、此其行市之如昨日之十五元三角、亦必非其止境、所謂希望之高、又非餅所能及矣、

高粱市依然疲滯

高粱之在特產市場之中、可謂獨抱向隅之嘆、因照幷油豆、行市俱有飛騰之兆、高粱猶陷沉悶之域、然查其所以獨自沉者、蓋以作高者、既有顧慮、而不敢再主作高、作低者、頗得其勢、又極力作低、如是買賣之多寡分、行市之漲落判、此其昨日、所以既由一再低疲之餘、又復繼以低疲之市者也、誠如堆積既多、銷路不動、而北城年景、未必大歉、南地買主、且返作疲、故其行市、雖已一再低落、依然不能不落、至此凡作高糧者、除北帮外、實不易見其方寸中、能有看高之思想者、然北帮之於近日、亦不以買主自居矣、故昨日遠期者、照價二元九角七八、益殊疲滯云、

金票昨日之低疲

金票行市之難作、固盡人而知之者也、然而其難作、尤未若近來之甚、蓋其近來、漲落既如稀少、且其漲落、又不能如其平穩多日、而升提、既升提、而昨日乃以低疲二字聞矣、外查昨日之所以低疲、因見大條長三兩、標金落二兩四、標金既由三百四十三兩、落至三百四十兩〇六、則一般人情、實不得不遂之轉移、金票行市、亦不得不遂之低落、故昨日開行之後、即自一千〇十四元之間、一跌而至一千〇十八元之外、大阪標金價格之落、金票行市之跌、因宜矣、但其升提未久、且其升提不多、而即繼之以落、則金票之難作、誠未若近來之甚者也、證諸每日所成交易之少、足知滙水家、不易展其謀、北城帮、亦難逞其志、夫如滙水家之既買彼賣、北城帮之南空北存、尙皆不能展其謀、逞其志、則一般搗浮把、作投機者、更勿怪其觀望不前、袖手不貪矣、吾人所謂其難作、不亦宜歟、按之錢鈔市場之寂靜、未始非一般人有同心也、且如昨者、金票行市之在一千〇十八元、既已平穩多日、今日既至一千〇十八元、未必不依樣畫葫蘆、故而人情雖遂標金之落軟、然又不能失於柔懦、至此如查中外人心向背、將來行市高低、誠非容易也、

◈特產現物行市　八月二十七日

品名		最高	最低	成數
○大豆	保險品	[illegible]	[illegible]	二〇車
○豆餅	地物	[illegible]	[illegible]	[illegible]
○豆油	地物	[illegible]	[illegible]	一、九〇〇箇
○高粱	通物	—	—	—

◈特產先物前場　八月二十七日

品名	期限	開行	最高	最低	散行
○大豆	八月限	[illegible]	[illegible]	[illegible]	[illegible]
	九月限	[illegible]	[illegible]	[illegible]	[illegible]
	十月限	[illegible]	[illegible]	[illegible]	[illegible]
	十一月限	[illegible]	[illegible]	[illegible]	[illegible]
	十二月限	[illegible]	[illegible]	[illegible]	[illegible]
	所成數	[illegible]			
○豆餅	九月限	[illegible]	[illegible]	[illegible]	[illegible]
	十月限	[illegible]	[illegible]	[illegible]	[illegible]
	十一月限	[illegible]	[illegible]	[illegible]	[illegible]
	十二月限	[illegible]	[illegible]	[illegible]	[illegible]
	所成數	[illegible]			
○豆油		[illegible]	[illegible]	[illegible]	[illegible]
	所成數	一四、〇〇〇			

◈先物特產後場　八月二十七日

品名	期限	開行	最高	最低	散行
○大豆	六月限	[illegible]	[illegible]	[illegible]	[illegible]
	八月限	[illegible]	[illegible]	[illegible]	[illegible]
	九月限	[illegible]	[illegible]	[illegible]	[illegible]
	十月限	[illegible]	[illegible]	[illegible]	[illegible]
	所成數	[illegible]			
○豆油	七月限	[illegible]	[illegible]	[illegible]	[illegible]
	八月限	[illegible]	[illegible]	[illegible]	[illegible]
	九月限	[illegible]	[illegible]	[illegible]	[illegible]
	十月限	[illegible]	[illegible]	[illegible]	[illegible]
	所成數	一四、〇〇〇枚			

◈錢鈔現物行市　八月二十七日

時間	金換銀	銀換小洋	金換小洋
開盤	[illegible]	[illegible]	[illegible]
前時	[illegible]	[illegible]	[illegible]
行時	[illegible]	[illegible]	[illegible]
後時	[illegible]	[illegible]	[illegible]
午後一時	[illegible]	[illegible]	[illegible]
午後二時	[illegible]	[illegible]	[illegible]
午後三時	[illegible]	[illegible]	[illegible]

○先物取組高

品名	期限	數
▲大豆▲	八月限	[illegible]
	九月限	[illegible]
	十月限	[illegible]
	十一月限	[illegible]
	十二月限	[illegible]
	合計	[illegible]
▲高粱▲	八月限	[illegible]
	九月限	[illegible]
	十月限	[illegible]
	十一月限	[illegible]
	合計	一、三七車

市況（右欄，部分殘缺）

同參着買　香港參着買　同十日買　天津參着買　[illegible]
日本參着買　同　倫敦電信買　金一元　二志三片二分九
哈爾濱　同參着買　同　美國電滙買　同百圓
倫敦電滙買　一圓　二志〇片二分二　同參着買　同參着買　[illegible]

廣告

聲明繪畫家屋圖樣
本事務所專爲各界繪圖家屋圖樣不但價廉而且迅速有願繪者請至本事務所接洽可也
平井建築事務所　建築主任技術者　平井長七啓
小崗子西崗東街十三番地　電話五八七二番

大改良！
大刷新！！
大廉價！！！

新開張　老精華眼鏡公司是老謝枕山君所主任、最先來連創辦眼鏡公司、資格眼光學家、諸君如要配可靠及妥當的眼鏡、請來本公司一試、以爲檢查目力及製造鏡片、均屬實事、就是主任人有東西洋醫士證明書、務請注意老精華三字牢目、勿爲不識丁徒學皮毛者所欺
開幕期　陽歷八月二十日　陰歷七月初九日
市內監部通二丁目四十號(奧町口)
老精華眼鏡公司
支店營口永世街華北公司

大阪商船定期行輪

○神戶經由沙市遼寧馬行
○亞羅比亞丸　四月　日
○門司神戶大阪行
○吳加爾　九月四日
○台南　九月八日
○哈爾賓　八月廿八日
○台中　九月一日
○香港經由紐育行

敝社發賣連絡船票及鐵道院及朝鮮鐵道局車站連絡車票

大連市山縣通　大阪商船大連支店　代表電話六二一一番

山口運輸公司

大阪商船屬託轉辦貨客事宜　山口運輸株式會社大連支店
大連山縣通　電話五一五七番
第二埠頭運貨代辦所電話四八〇三番
左記各出張所對於船車送運之貨物均有發貨單
◎支店　奉天、長春
◎出張所　開原、鐵嶺、四平街、公主嶺、哈爾濱

日本郵船定期行輪　近海郵船會社定期行輪

長崎神戶大阪行
○山東丸　九月八日
○高砂丸　九月十日
○相模丸　八月卅一日　橫濱
○濟洲丸　九月十六日

牛莊行
○山東丸　九月三日

開往天津、
○濟洲丸　九月九日
○高砂丸　九月一日
○相模丸　九月十五日
○山東丸　九月八日

開往歐洲綫
○達牛丸　九月二十日發行
○松江丸　九月下旬漢堡行

米國行
○丁羅古阿丸　九月中旬紐育行
○博多丸　八月廿六　沙市行

以上各船因天候及其他事宜時行改期

大連市山縣通　日本郵船大連支店　近海郵船會社大連代理店　電話三七三九番　七八四六番

日本郵船代理店代表辦理貨客　東官者大連監部通　丸二商會　電話四二六四、一八八八番

大連汽船定期行輪

●大連行
長平丸　天潮丸　八月三十日午前八時
長平丸　九月二日午後二時

●安東行
天潮丸　九月十六日午後六時
天潮丸　九月五日午後二時

●青島上海行
西京丸　九月四日正午
神丸八　八月三十一日正午

●龍口行　往復共旅順寄港
長平丸　八月二十八日正午

大連山縣通　大連汽船株式會社　代表電話四一八五番
監部通　丸二商會　電話四一六四番　五八八八番

政記公司定期行輪

○永利　八月二十八日　芝罘
○平洋　八月二十六日　芝罘上海
○增利　八月廿六日　上海
○有利　八月三十日　安東
○祥利　八月二十八日　香港廣東
○泰利　八月三十日　威海香港

大連市監部通　政記輪船公司　代表電話四一四一番

田中眼房定期行輪

利通號　八月二十一日　芝、威、仁、
北海號　十六日　芝罘仁川

大連市加賀町　田中眼房　代表電話六一七番

阿波共同定期行輪

第十六共同丸　八月二十九日　芝罘青島
二十一共同丸　九月三日　芝罘威海仁川
二十三共同丸　日　南浦
二十六共同丸　日　群山
四山號　八月二十九日　浦鹽

大連山縣通七十一號地　本社代辦山東鐵路及朝鮮鐵道連絡貨物運轉一切事務　阿波國共同汽船會社　電話五〇〇一番　六八九一番

三井洋行定期行輪

◎開往北美沙得爾（經山神戶橫濱）
○蓬萊山丸　十二月二十四
○伊吹山丸　十月八日
○金剛山丸　十一月二十一

彼多開運貨事宜亦可辦理其他一切請賜詢問

大連市山縣通　三井物產　船舶部　代表電話五〇八五番
兼辦貨客事宜　大連市山縣通　宮崎商會　電話五二一五　五九二五番

東洋汽船定期行輪

◎神戶橫濱桑港行　塞比利亞丸　十一日　午後三時
◎上海香港行　塞比利亞丸　一日　午前十時
◎香港瓜哇行　比爾西亞丸　二日午前十時
◎香港瓜哇新嘉坡紐育行　明洋丸　九月二十二日

大連市山縣通　東洋汽船株式會社　代表電話四一八五
取扱店　丸二商會　電話四二六四、五八八八
取扱店　宮崎商會　電話五二一五、五九五二番

安東裕成號綢緞呢絨洋貨莊

快買新貨

安東縣新廣告　綢緞莊裕成號　不二價幟獨標　綾羅紗色色妙　雨皮衣男女帽　呢絨織花素毛　化妝品美容俏　俄國毯皮提包

財神街口六道　諸店員不驕傲　非自認口碑道　泰西來蘇杭到　籐鐵床價公道　應時用洋服料　薄利賣招主道　惠顧過讚美好

新到應時適用

杭春紗　華絲紗　物華紗　彩華紗　天鵝紗　杭熟紗　文明紗　經緯紗
香雲紗　花官紗　文華紗　米通羅　花直羅　米地羅　文華羅　印花羅
物華羅　杭熟葛　物華葛　湖絲葛　天寶葛　文華葛　印花葛　飛雲葛

（中電話四八三番）

洪来興綢緞襍貨布疋莊

敬啓者本號開辦以來二拾餘載於茲荷蒙各界惠顧無任感謝之至向由姑蘇浙杭京滬等地採辦各樣綾羅紬緞花色翻新光彩燦爛並毛織呢絨大鷩俄國毯子各種布疋雜貨樣樣俱備色色皆新暨化粧品凡男女各界應需之品無不全備名目繁多筆難勝載兼理雷允上六神丸北京瑞德堂咳嗽藥鏥鼎氏治耳油諸切葯品無不神效價格從廉仍希各界諸君倍舊惠顧是所切盼恐未週知特此佈告

本店　大連浪速町二丁目拾九番地　電話四七三九番
支店　洪來永　奧町二丁目三十八番地
洪來茂　西崗　得勝街一番地

益昌號綢緞雜貨莊

節屆天晲菡萏盛開際茲炎夏酷暑其非荷靜納凉之時歟年來商戰之競爭益烈時人之好尚愈高況服飾爲身之章更須與俱時而進是以夏葛冬裘由來已久衣裳楚楚實云美觀茲爲擴張營業便利顧客起見特由蘇杭新到各色綾羅紬緞紗綃絞綃以及男女日用必需之布疋等貨無不應有盡有至於貨色花樣較諸疇昔新穎異常五光十色燦爛奪目並且歡迎顧主價從廉計謂予不信請至敝號購取方知言之不謬也

貨眞價實言不二價

益昌號謹啓　電話長四七五一　七四六〇番　支店電話七二七九番

德泰號綢緞莊

時值煖風搖曳化日舒長敝號素抱酬答主顧藉廣招徠之計特向浙杭姑蘇一帶定織花素時式鐵機庫緞以及湖縐線春春紗色色光潔無待自詡並由外洋運到各色嗶嘰毛呢新出俄國毯子凡旅行常需之品一應俱全批發零售價格分外公道又有代理法國百代公司新式唱機唱片並有奉天萬芝堂各種丸散膏丹蓋平恒裕堂各種名筆如蒙惠顧無任歡迎也

本號電話　前櫃長五二八二　後櫃七四四五　住所大連奧町二丁目三四番地

謹告主顧

敝號於前淸光緒二十九年創業自造製燭機器發售四方物美質使用耐久中外燭廠均用此機器信用素昭營業日見其盛前於民國元年新設龍虎牌棉線燭芯工廠發售燭芯浸用特別藥水因此貨精價廉與製燭機器俱蒙各賓行號同聲讚許無任榮幸乃本廠精益求精格外克已期副乞賜盛情惠顧

總發行所　萬代商店　大日本大阪市東區南久寶寺町一丁目　電話船場二七八九番　振替大阪八七五八番　電報略語（マ）ヌ八（マン）

分行所　大連市若狹□六號地　電話三四〇九番　丸山洋行

亨得利鐘表眼鏡行

改造洋式門面　工竣擇吉開幕

總行上海英租界

各埠分行　杭州　青島　南京　蚌埠　濟南　奉天　漢口　無錫　天津　鎮江　寧波　鄭州　九江　開封　安慶　太原　南昌　下關

大連分行監部通

頑癬皮膚病一盒保好

愛膚膏

患皮膚症者注意

健膚良藥　愛膚膏　專治　頑癬　脚氣足爛　陰囊癬　金錢癬　牛皮癬　疥癬　鵝掌風　濕疹　凍瘡　火傷　創傷　擦傷　胼胝（生雞眼）　陰毛虱　毒蟲咬傷　靴傷　酒刺　粉刺　面皰　雀班　汗疹　丹毒　潰瘍　陰部痒　疹陰部潰瘍　口瘡　耳瘡　頭瘡　糟鼻子　鼻瘡　細瘡　刮刀瘡　胎毒瘡　肛門瘡　痔瘡　此外皮膚諸症一搽立好百發百中實効驗眞如神

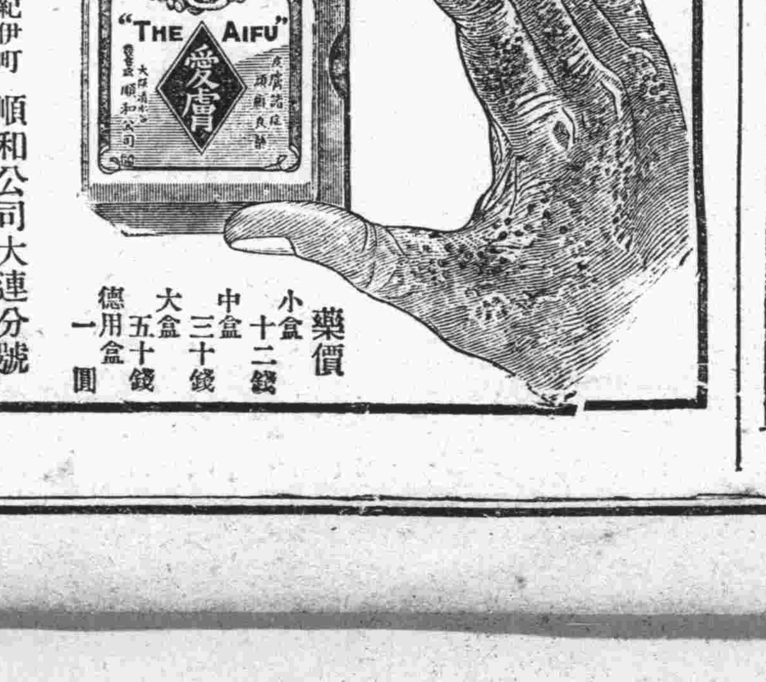

發售處　大阪市東區淸水谷　順和公司　大連市紀伊町　順和公司大連分號

代售處　奉天城內四平街　大德生大藥房　奉天城內鐘樓南　中西大藥房　奉天小西關　廣濟堂藥房　吉林城內　五洲大藥房　營口二道街　中西大藥房　營口西大廟街　五洲大藥房　安東市場通　井上誠昌堂　鐵嶺樓西　平記大藥房　大連市奧町　中西大藥房　大連市監部通　華泰藥房　大連市浪花町　日本實藥會社　大連市西崗子　德記西棧

藥價　小盒十二錢　中盒三十錢　大盒五十錢　德用盒一圓

義盛齋時計店

皮口西街　廣告

謹啓者敝號代理大連南洋手表眼鏡公司時式古樣眼鏡及手表坐鐘掛表一概俱全所到之貨無不精美實乃貨眞價廉欲有購者請駕光降一覽方爲言之不謬也

南洋公司眼鏡部啓事

久蒙渴望之眼鏡驗光器俱已由美國定來現已到連諸君如有短視老花亂光速速來敝公司合光糾正惡劣之光線戰勝天然之目疾眞水晶眞金架各種避日禦土之養目鏡保管合主顧之心意

泰東日報附張

做事的目的

(甦生)

一般人。入社會做事的。都懷着一個目的。你猜他所懷的目的。是甚麼呢。不用說。是做成功。便是達到目的的日子了。不過做事以做成功爲目的。那目的也就很不容易達到了。若知道目的不容易達到。當然做起事來。自始至終。是以做事爲本位。比方作官的。是以官事爲本位。而私事得擱在後頭。做商的。是以商事爲本位。而私事也得擱在後頭。爲甚麼呢。爲得官商的私事。不過關于個人報酬的一方。若做事真在個人報酬上計較。那就成了以報酬爲做事的目的了。人們若全以報酬爲做事的目的。你想那做事的精神。與其心計勞力。不全然注重在他個人的私事上嗎。他做的事。成功與否。不是全然視爲緩圖了嗎。說一句透底話。簡直不管成功不成功。只要報酬滿意了。便算做事達到他個人的目的。那麼。社會上還能做成甚麼事呢。所以真正有抱負有志略的人們。一入社會做事。絕不能專爲報酬而來。因爲報酬是償其勞力。而並不是人生做事的目的。一般做事的人們。總要在此層上。先弄清楚才好啊。

搜奇誌異

▲重現色相

白素忱脫離安福關係

『北京』安福系聲勢煊赫時。某日以封報館捕記者爲能事。某報首受其摧殘。其實則肇禍於一女子。因某報記者。本係江南名士。能文字。工戲曲。尤極賞識女伶白素忱。頗有紅顏知己之感。迨白伶爲司法部秘書陳某奪去。『侯門一入深如海。從此蕭郎是路人』某記者。猶時在該報。發表文字。以鳴不平之氣。因大觸陳秘書之怒。日尋該報之漏隙。報告司法總長兼內務總長朱深。深文羅織。以入該報之罪。如是大興文字之獄。大理院書記官徐某。且因一篇小說。幾至打破飯碗。外間知之者尚不甚多。現聞陳某自安福系失敗後。極困頓無聊。且失其生活能力。竟不能庇一女子。昨特致函白伶。囑其自謀生路。白伶已登報。與陳脫離關係。預備在某舞台重現色相。安福文字獄。至此始告一結束。想某記者喧歡重拾。無復『佳人已歸沙吒利』之感矣。錄白素忱啓事原文如左。

素忱質慚蒲柳。系出名門。隨宦長安。遽遭國變。甲寅侍嚴父倉卒歸京。祇以薪水無資。勉登舞台。爲覊身養親之計。己未經陳君納爲側室。先後六載。艱苦備嘗。今春迭被擯棄。親友深知。今春突被陳君來函。云及陡患肺病。生死未卜。無資無產。雖顧用度。囑各謀生路等語。往事如夢。薄命誰憐。用特依照來函。登報聲明。與陳君脫離婚姻關係。以後各行其是。兩不相涉。灑淚陳詞。還乞閱報諸君鑒憐之感。白素忱謹啓。

▲嚇騙土棍

巫婆也算解事

『北京』齊外駝房營村。劉因演戲謝神。地痞劉永貴乘機聚賭。然劉某設局雖得頭錢不少。但翌日忽飛回蝗蟲甚多。將劉所種之地吃去大半。劉某大恐。請來頂香婦梁陳氏。鬼話連篇。妄言劉某不合借賽神聚賭。必須糊黃轎六頂。鼓樂而送。並須助香資若干。否則即受重譴。劉某一一聽命。其實該婦對劉所作之事。早有所聞。故意敲其竹槓云。

▲沽衣悔氣

祗以誤買了賊贓

『北京』德勝門外關。有個賣沽衣的。攜著幾件舊衣服。過來一個鄉民。自稱姓毛。在索墳居住。拿起一件藍布小褂。說此件衣服。係他家裏被賊竊去的。賣沽衣的爭論多時。後恒順煤油鋪作保。一文錢不給。即把小褂拿走。據賣衣裳的說。是六吊銅元的本錢。這一來沒賺成錢。反倒賠了本。此亦只得息悔氣了。

虞初新語

空話(一)

冷眼

這日正值百無聊賴的時際。忽地。門簾開處。走進一個人來呀。他是我的朋友。空我君。落坐之後。各吐心腹。最後他向我說了一段故事——

六月二十三日。我(空我自稱)在四牌樓散步。遇了一位朋友。他的面龐。非常的消瘦。他的膚色。是蒼白且黑。他的精神非常的憂鬱。我們讀過楚辭。知道『行吟澤畔』的屈原。是『顏色憔悴。形容枯槁』他比屈原還要加甚哩——西北下落的太陽照在他的額上。都不見有些須的紅光。只是低着頭。攢着眉。擺着步。向那方緩慢行走。

他是很健壯的一個人。前兩個月。他的家中有事。我到那邊賀喜。還見他紅胖的臉上堆滿了歡笑。當時見他如此的神情我那好奇心。在一剎那間。現出絕大勢力。我被壓迫的驚訝着問道。『你怎樣了』這話說出之後。我又覺着有些失富但是他也沒聽見。依舊沒意緒的行走。我又緩慢的向他道『啊。久違了。』他的聽神經中。仍然沒感受着何作用。走到根前我用手輕拍他的左肩。他纔舉起頭來向我呆看。約有五分鐘的時間。他纔曉得了是我。歎了一口氣。『我說朋友你不認得嗎。』我正待要問。他又充滿了精神說。『若許底事——』你真不曉得嗎』他這話。我實在是不懂。但是我很曉得此中必定有些原委。(未完)

大連 唐晉記五金磁器號

敬啓者敝號開設連濱採辦歐美德日五金鋼鐵貨色齊備價無不廉數年於茲頗蒙遠近惠顧今復遣員赴江西辦來瓷器工精物美裝式適宜花色無一不全品名繁多筆難盡述瓷鐵零售批發價格克己從廉仰乞光臨惠顧曷勝歡迎之至

地址松林町六番地 電話六二七九番

本號專製醬油味增品質良善純用優上材料如有主顧特別價廉出售批發此外並代理日本鶴正宗印銘酒請來購買特別歡迎

上等醬油 天下一品

大連沙河口一區

滿洲醬油合資釀造會社

電話二三番

上乘補劑

主治 此丸自民國五年發行以來。功效卓著。凡腎虧。腦鈍。精乏。血衰。面黃。肌瘦。失眠。怔忡。遺精。萎泄。驚悸。盜汗。頭暈。眼花。耳鳴。耳聾。婦女經期不調。赤帶。白帶。等症。均神效異常。

特色
不提神……故能使睡眠甜適
不膩滑……故能使飲食增進
不燥烈……故能使二便通順
不成癮……故停服康健如常

價目 每盒一元 每打拾元

上海南市宴馬路 愛華製藥會社發行

分銷處 本埠永安公司 五洲藥房 中英藥房 太和藥房 濟華堂 外埠各大藥房 外埠函購原班回件

總經理天津中西藥房 分銷處大連泰西藥房 大連泰泰藥房 廣生堂藥房 哈爾濱世一堂永德堂 長春興亞藥房 烟台中英藥房 北京天津中英藥房 大連小崗子西藥房

摛藻揚芬

讀清風明月集東槖吾即奉淮海居士三首

東坡二十六世孫　蘇幬

我本東坡裔。橐筆走幽燕。(在北京清華講學九年。)有客自海上。(橐吾在大連余之至好也)遺我金花牋。展牋一再讀。高誼薄雲天。緬懷在我祖。大羅會群仙。矯首望赤壁。八百四十年。壬戌復壬戌。滄海變桑田。清風何冷冷。明月何娟娟。唾落皆珠玉。顧盼有餘妍。採掇補衣戒。聊以當蘭荃。昔我寓瀋陽。(在奉天高師講學一年)轉徙來營口。所識多東人。邂逅一好友。一別十許秋。東顧每翹首。瀛閣未可攀。龍光燭牛斗。瓊筵倘再開。願隨珠履後。風月亮無窮。得詩肯負酒。

扶桑古文明。權輿蓋自我。棠棣頌鬩墻。作計無乃左。其實縱橫家。少叙謬炙輠。三山多賢豪。朗鑒洞若火。峩峩淮海翁。議論頗不頗。(橐吾稱余過及)高詞發素懷。我輩合印可。太都風月吟。終古長婀娜。

敬金憂玉

◎黃先生傳

觀明

海門黃勵生先生。名廣介。其先故世家也。先生早孤。諸兄皆異母出。因析其產。先生依母居。歷艱若百狀。而長成。讀書敏慧。入南通師範學校。爲校長張嗇菴先生所契。卒業。歷充中等學校教務庶務職。而先生顧倜儻自喜。擊劍飲酒。爲無町畦。學校中束縛繁苛。非所樂也。屢就屢舍去。辛亥鼎革。襄張退菴先生治軍南通。爲中央隊一營。編練撫循。日夕不懈。士卒戴之。而先生乃讓隊長職於其友王敢。自副之。已而又爲海門緝私營營長。退公兄弟。方集貲闢墾淮南海濱地。以先生爲鹽城大綱公司經理。墾事之初興也。人皆以爲大利。地方之覬沾溉者。齮乾齒矣。而海濱民悍。受煽惑

心爲仇。聚數千人。蠭擁欲毀公司。公司衛兵嚴陣實彈於槍。躍躍欲一試。先生止之不可。則以身障槍口。曰欲發彈。其先殪我。乃不發。而公司賞毀。雖損鉅萬。然鹽城之民。至今思先生也。後數年累荒歉。益以與地方人民興訟。公司大耗。與貲者咸不直先生。先生乃去職家居。家故非豐。先生治經時俸薄。凡交遊酒食之費。一不累公司。遂以蕩其產。繼以典質。既閒居。幾不能舉火。於是先生大戚。則益挾屋伎恣飲酒。儕友朋爲詩會。不慮生計。豪邁於往日。而識者則測其顏色皆頹佚。悽愴激越。非曩曠達也。凡一年。而今省長韓公召爲幕僚。數月得暴疾。卒於南京。年才四十。識其人者皆痛惜之。先生容色英爽。而肫誠示形於其貌。忠於爲人。而不識陰險詐欺世途之術。以此罔有成就。而用廉介之操。自困其生。以至于死。然而世皆知先生爲君子。能讀書明義理者也。少時爲文章。效司馬相如揚雄班固之典奧。既從事軍營。所業亦荒。吾嘗以事業顯。其初治軍也。亦欲以一軍特起角逐。及治墾。又欲隱以軍法勸農。夫富庶以後。乃以自捍衛防外侮。而皆不遂。旋能去。其命也夫。

兩間正氣

◎劉廉彬女士事畧(一)

記者

女士姓劉。字廉彬。四川瀘縣人。父梓敬。爲清秀才。母陶氏。生子三人。女五人。女士其次也。女士年最長。常輔母撫諸弟妹。諸弟妹又多病。女士不避勞苦。得母歡心。有暇則從父讀書。學業大進。民國初入瀘縣川南女子師範。母以家累繁重。讓其歸家。年十六。父母將字於其戚周某。當女士入川南女子師範時。周某亦入瀘縣中學。以故知其爲人。至是論婚。遂毅然拒之。由是不爲父母所喜。稍稍虐使之。女士走成都。入模範繅絲廠習女工。又數年。考入成都女子實業學校。學行爲同學之首。九年卒業。就納溪女子小學聘。循循善誘。誨人無倦色。又以其薪俸若干。贍給窮民女失學者。人稱其德。十年轉就富順女子小學。勤勉有加。當時有高官富賈。將欲綴絃。使人授意女家。事將諧矣。女士力厄之。自後蓋爲父母所不悅。居家勞苦。雖奴俾不能有過。女士含痛茹泣。而無怨色。惟自傷孤苦而已。十一年。川戰起。女學停滯。女士聞滬上平民女學可工讀自給。川中多友人在是。欲來滬就學。至該校已解散。乃在寓自修。時苦窮迫。諸友常資助之。今年三月。以友人介紹。無錫亞宏蠶種培育場實習。場主賀康。非禮遇之。七月十五日竟爲賀康偪死。死前致書友人有云『三十年清白。今日不死。此生前途。何堪設想。死了死了。我無他慮了』。貞烈剛毅。彪炳千秋。女士爲人。沉默寡言。不喜語人已事。以爲涉議父母之事不孝。故居家時事。無有知其詳者。性誠樸。常言人人如我接人忠厚。世無欺詐凌轢之事。作事富熱忱。不肯中止。友人某君入美術專門學校。未半年而廢。女士時馳函責之。女士生於清光緒甲午年某月。今年三十。四妹。三弟。父母俱無恙云。論曰。吾觀女士爲人。蓋一誠樸敦厚之女子也。世途險巇。詭譎萬端。而謂接人忠厚。終可無患。何其不思耶。內見怨於父母。外受窘於鄉邦。終身悽涼。不得其死。寧不痛哉。吾於女士。素未謀面。其友李炳麟君。爲吾言之如此。(未完)

笑風罵雨

◎南中無遠志

西南多亂。餉仆而起。遂成一長一消之局。幾作患失患得之場。故慮之者不安。據之者不久。此中原所以複雜。幾於莫知其所以然。或曰。此中黨派紛歧也。然而各黨雜亂。非獨西南爲然。何以亂之所鍾。偏於吾士。豈有他省皆蟄伏。我獨蠢動之理。黨者助異者攻是也。今則同黨而水火而門戶。皆有之矣。或曰此則自治潮流也。然而自治云者。以本省之人。辦本省之事。成功不必在己。爲政但求得人。今也不然。必欲挾之以爲囊中之物。收歸私有。而後惟其所願。其悖自治。相去不可以道里計矣。故吾以爲亂源並非在此。蓋南人無遠志者也。九薄易制。器小易盈。所見不越咫尺之間。所爭不過尋丈之外。是故鴻鵠一舉千里。而燕雀但集於卑叢。鵾鵬遠遊於四海。而魚蝦止於沮洳。所謂魁首。所謂要人。莫不皇皇。以戀故鄉爲樂。有爭之者效死勿去。未得之者拚命力征。所謂個處之蝶。食個處之泥。一離此土。即還地不良。而亦失其活動之能力。譬之魚遊淺水。必有縱壑之能。虎落平原。已失負嵎之險。各方勢偏處此。接觸近而衝突生。此所以亂未艾也。昔衣錦而後歸故鄉。今人歸故鄉而後爭衣錦。無丈夫蓬矢之志。有垂老菟裘之心。譚延闓之夢不離湘。李烈鈞垂涎在贛。古今人度量廣狹。懸殊如此。欲其無亂得乎。昔靖郭君將城薛。客曰。君長有齊陰。奚以薛爲。失齊。雖隆薛之城到於天。猶之無益也。今之談聯省。亦猶城薛之類而已。國苟不强。省於何有耶。

齊諧妙諦

◎滑稽詞

楓隱

逼宮奪印鬧嘈嘈。欲上青雲跌一交。事體弄僵君莫怪。曹高鬆轉即糟糕。

子玉將軍運寶神。戰先選後鬧途新。兵驕必敗從來說。莫似當年楚得臣。(楚得臣字子玉)

馬二先生基督徒。逼宮劇演好規模。耶穌救世何能救。史筆千秋掩得無。

臨城案後又應城。依樣葫蘆繪匪兵。財發官升俱綁票。世間第一此營生。

奪人財產膾人肝。官匪由來本一般。五萬贖金齊放棄。看來匪尚勝於官。(見孫美瑤通電)

華會曾經著辯才。此時忽上外交臺。甘心附和君休笑。恐演跪池亦怕來。

俏種遙傳出島村。一條繩送鬧倩魂。勝他海上自由侶。幾翻離婚又結婚。

鞠部陽秋

◎螢川菊話

舞俠

昇平茶園之青樓恨

愛國舞台。以改組而停鑼。裕仙茶園。以涉訟而住鼓。余運日潛蹤。旅舘無所事事。有舊友情痴謂余曰。客居無聊。鬱鬱處此。何不往昇平茶園。一觀碧艷花之青樓遺恨乎。是劇出於今古奇觀。爲無情無義之負心郞。現身而說法者。前歲來營之月明珠。極有拿手。該伶飾杜十娘。從良一幕。表情極其哀艷。出院之初。極形愉快。江中殉命一幕。始而詢問。詞意曲折。繼而分離。有辭激烈。有纏綿悱惻之致。聞其師金香玉。昔年與月明珠同科。故其一切態度。與月明珠之身法無殊。誠足爲負心郞之當頭棒喝也。歸而有感。挑燈誌之。

◎論鬚生戲之宜重做工

(記者)

鬚生戲之以唱工重者。多輕其做工。故生角竟硬分爲做工及唱工兩類。豈知做工戲。忽略唱工。尚可原諒。唱工戲而忽畧做工。則斷斷不可。唱者。達意之簡法也。而全戲之傳神處。則不在唱而在做。唱而不能做。與木偶奚以異。善做者不特火氣直冲。拚命賣力。而在得戲之精義。譬之行文。一題有一題之題義。擭其題義。然後行文。文必佳無疑。戲劇何莫不然。空城計只一靜字。探母昭關只一急字。斬馬謖戲怒其失職。又憐其早死。哭靈牌只一悲字。而地位不同。瓊林宴痴。定軍山疾。黃金台虛心。捉放曹悔怨。夫名伶之所以獨享大名。全在不留心處留心。闡發精微。體會情景。他人見其隨意作來。皆中肯綮。不知其探驪得珠。祗一扼要。其餘做工。皆迎刃解矣。余觀近今伶人之唱生者。非油腔滑調。而泥塑木雕。因述此以告之。

地獄之囚（三八）

倜朔

名叫葉觀成。我因爲叫着便利。只說觀成兩字。原籍據他說是奉天遼陽人。現在在外邊已有三十來年的光景。以前曾在北京等地。爲人充當史役。一年前尙爲照像師。前七八月。纔到我這裡傭工。一向勤謹。處處可靠。所以我對於他。總極端的信任。音平問可是誰的薦主呢。育黎沉吟了半晌。說到沒甚可靠的薦主。不過也是一個僕役。原來那個僕役。同他交好。七八月前要辭派故里。我因爲一時沒人使用。有些不便。他纔乘便說。葉觀成如何可靠。我便教他領來一看。雖說有些殘疾。倒也可靠。我或者返京。也可以省些心。這是我在上海的話。一月前我返京時。便把他帶來。一路上照管什物。到也盡心。所以到京後。差不許多的事情。都交給他辦。百無一失。所以當前幾天。咸爾頓存放物品時候。獨使他知道。並命他看守。我以爲鑰匙總在我手。他又誠心的看守。一定萬無一失。現在居然鬧出這個奇事來。豈不奇怪。音平聽完。又一響也不響。低頭悶思。忽又若有所悟似的。向育黎道。（未完）

瀛海稗乘

◎爪哇之新婚夫婦

客有述爪哇婚禮者云。兩家各備花燭。多書從此結緣。百年偕老。結婚時。新郎新婦。以鐫刻人名之戒指互易。事前須向地方政廳註冊。儀仗中有十人樂。西洋樂。中國樂。新郎衣荷蘭式禮服親迎。新婦圍鑽石項圈。披紗兜。手握茉莉。或薔薇。新郎向之叩首。新婦兩手。指尖比齊。上下揮動。示有控制夫權之意也。

◎法國最古的大樹

法國加爾伐刀斯縣治。厄都脫列填園中。有大樹一株。已歷一千七百餘年。依然綠蔭參天。如魯靈先之山石支撐幹樹。有一洞。寬約五尺許。如人置一室。天然妙成。徑可三丈。日光自上而下。遊人憩息於其間適如也。此樹誠可謂之林中耆舊云。

◎前清御座流入英京

最近英國維多利亞博物院。購得北京南池子宮中康熙之硃漆御座一具。背高四尺八寸。寬如之。雕刻甚精。又乾隆之硃漆小棹一。與椅一雙。均係皇室自用之品。頗精貴云。

◎世界最快火車

倫敦至司文頓七十七哩之火車。爲全球最快者。每小時平均可行六十七哩。此項快車。夏季行之中途甚便。以供遊客消暑云。

◎全世界殘廢人一千萬

十七日日內瓦電。集於此間之專家委員會。接國際勞工局報告。謂現有明証。全世界有殘廢者一千萬人。內有七百十二萬四千人。現於各交戰國領受年老金。計德國一百十三萬七千人。法國一百九十萬人。英國一百十七萬人。意八十萬人。俄國七十七萬五千人。比國十一萬人。美國十五萬七千人。加拿大四萬五千人。紐絲綸二萬人。澳洲一萬六千人。

◎德國之潛艇損失

茲據美國海軍報告。大戰中德國所損失潛艇。共一百七十八艘。死軍官五十八人。兵五千人。經四年之調查而得此數。可謂確實萬分云。

◎美國之名女伶

美國有女伶名麗雪。藝雖不甚可取。惟其貌之美。爲世所罕有。今年已二十七歲。尙未標梅。蓋伊曾受情場之失敗。故憤而抱獨身主義。伊抱此宗旨。無奈求婚者。絡繹不絕。每日當面求婚者。不計外。每日收到之求婚書信。總在十封外。現彼以滋擾所迫。退身舞台隱居矣。

◎三黨最近之示威運動

女黨員一千五百人

美國三黨。風行一時。政府側目。近日又蝟集於德克司省之華司硇灣地方。黨員二千五百人。身穿白衣。頭戴面具。同時女黨員。游行於通衢之中。以資示威。方游行時。有女黨員三人。騎馬開道。四旁有男黨員護送。並去面具云。

◎環遊地球之水上學校

汽水大偉來

紐約之美國瀛水大王。甘地拉。日首新婚。過瀛返國。偕其子小遊歷上海。時首途赴美。據其子云。乃父曾欲辦一水面學校。召學生五百人。年在十六至二十二歲之間。在船上讀書。沿途考查。俾周游全球。能知天下事。大王本欲購美國一運艦。名洛根。祇五萬元。但改造需一百萬。如新造一船。祇五十萬元。故決計不購該艦。已定造新船。明年完工。冬季可行至上海。美國學生報名者。已四萬人云。

◎美國之兒童劇場

美國心理學博士蒙遜。最近在本薛文尼省。設立一兒童劇場。演員皆屬十五歲以下之兒童。所演劇本。則全屬該博士手編。彼設立此劇場。有二大目的。一以研究兒童心理。一以發展兒童個心云。

◎帝王不如一記者

深加利讀。歷經變亂。少年君主溥利厭皇位之尊。求爲鄰老話家常而不得。本年七月某日。對倫敦每日記錄報訪員宣言。謂報紙謠傳。稱其近將大婚。幾乎每月有之。實則彼有何心。想及婚事。又有料其將與羅美宜國第三王女締姻者。此等好事。在彼本身。實屬無所聞知。并謂假令一旦不作帝王。寧作一報館記者。或外國大報之訪員。又稱優遊自得。言下不勝嘆息。正以帝王甚苦。乃覺無味不可樂。世之營務貴顯者。盍不亟自反省。

◎屋裡打傘（二）

冷眼

傾盆的大雨。不住的下。房梁上的水。如斷珠也似得。向土炕前邊那座鍋臺上滴。

「不早了。咱們該張羅做飯了。燈裏沒油。天黑了可更麻煩了。」一個赤足露背的男子。向一個蓬頭垢面。腹懷幼子的婦說。

他答說。「噯—你就撿好東西—乾柴。在那一塊兒了。」

「沒有也得想法子呀—你不怕餓。老的。小的。還怕餓哪。咱們兩口子。餓一頓行了。孩子。也能將就。我能看着媽媽挨餓嗎。」

「你別講『孝』了。『沒有』可是沒法子。」

「怎麼叫『沒有』耶。缸裏的雜糧和麵子。夠喫兩天的。我找點兒乾柴兒的棒子楷。對敷着燒得了。好歹今兒個先混飽了。」說着出去。

那個婦人。也把孩子放下。去弄麵。

「抱來了—還是濕的。」男子氣喘着說。

他把麵放下。看了看柴。說。「能燒。不住的往鍋臺上滴水。可怎麼辦呀。」

「不要緊。你燒火。我給你打着傘。」（未完）

安利英行（營口）

啓者本行專辦出進口貨物出口大宗豬鬃馬尾皮張糧石進口漂布泰西緞口絨花布月光紗紀絨綫毯肥皂斧牌三星白蘭地酒牛頭靛油各色顏料西洋鉛粉以及各種機器電機電料麻袋各種西洋軸線等類並代理水火險事宜如蒙惠顧請駕臨敝行或函詢可也

本行地址在永世街 長電話 中國帳房一千零九十一 洋帳房四百十八號

茲將各處分行列左

總行 倫敦

分行 紐約 上海 香港 漢口 重慶 廣州 天津 奉天 各商埠均有代理

自鄰堂醫院院長小澤篤次先生對於阿片嗎啡毒癮研究多年始得成功救世藥劑病除實在古今罕有敝人等因受先生莫大之恩無可爲報故此登報以酬厚意并祈同胞有染此症急來醫治先生之治法與衆不同乃是新發明一種注射器（卽藥針）不但烟癮戒斷而且腹內各病一槪可除無絲毫疼苦初次注射之後便能把平日吸的數量減去一半或三四分之一第二次注射之後便覺得心身爽快頭腦清亮身體旺盛夜間安睡大便通順注射四五次之後胃口大開食量增加數倍注射六七次之後癮量卽減到十分之之體格之健壯體量之增加實令人驚嘆不已到二三星期之後便成完人有婦女因中烟毒過甚閉止月經也都照舊來潮敝人等也多係因病入癮現在不但戒好及其他一切病症也都一掃而光且勿論何等英雄豪傑染此毒者甚屬不少終至蕩產破家懸鶉百結至親近友白眼相加及至告貸無門山窮水盡之時雖有回春之方不得遇問垂手待斃甚堪悲痛者也再逢疾病臨身天寒地凍癮餓難堪不免委諸溝壑之內望我同胞當以到斃者爲鑒此等之害敎人驚惶之至矣敝人等戒斷後眞同死而重生一般說不盡快樂敝人們受小澤先生這樣恩德無法補報只好體諒他普救世人的宏願替他傳揚傳揚所以大家合作這廣告吾們所說的這些話完全是良心先聲決不敢虛詞稱贊但願同病諸君們急速去戒使吾們號稱(烟鬼)廢人等同登壽域再蹈樂土從新享受人間幸福這便是敝人等對世人一點微誠了有許多中日兩國有力人士慨捐鉅欵幫助經費所以對於一般極貧苦有阿片嗎啡癮者概行捐爲不取分文即住室飲食都白供給以上各樣言之不盡如欲脫離此害者亦至大連小崗子西崗街十番地即公議會後身二階大樓便是

戒烟人公啓

世界新潮

◎瑞士合作村（三）

王世顯

建築上或土地上各種的壟斷居奇。是絕對禁止的。因爲現在所有的住宅。都是租給社員的。租屋是永遠不收回的。除去喪失社員資格纔停止租屋。至於社員死亡。其社員資格可由其嗣承者接替的。各種建築的計劃中。居戶選出一個青年建築。適爾所定的爲合格。適爾被任爲該建築工程師。

一九一九年十月一日。工程便開始了。一九二〇年之末。一百所住宅已住滿了。其餘的在一九二一年四月一日亦開始住人。

此殖民地計一百五十所住宅。每宅有房四五六間不等。大概每所住宅。至少佔地二百方邁。

天聲人語

買不起底書

冷眼

一章

我底朋友們！

我那最想見底朋友們！

我思慕你們。使用誠底情感。

很眞誠底情感。你們怎麼不慰勞我這樣底企盼呢。

二章

我底朋友們！

我那不相見底朋友們！

我爲着你們。

思吾愛我底『輾轉』。

血赤底心兒。熱成了白光底小日球。突突突底亂顫。

灰白底腦褶裡。演了無數底影片。

希望着。

知識注灌。

學問討研。心靈發展。

只因『錢』嗎！

却忍耐心。

使我生那樣。

『我要爲兒。爲兒不愛我』

最難堪底欺歎。

三章

我底朋友們！。

我那想見而不肯相見底朋友們！

莫不是那樣人和你們有緣。

你們偏生得犧牲了『自由』。

甘受他們底裁判。

齷齪底。蒙着寸許底塵。在那方垂手立站。

恥辱底。翻置在牀座邊。任遲着。兒童蹧。貓子。狗子。踩躪。摧殘。

困悶底。幽囚在箱裏。聽着那鼠咬。虫穿。

如此底冤。

如此底冤！

如此底冤。

誰怨。

四章

我底朋友們！。

我那有錢卻肯相見底朋友們。

說甚麼『智慧底導源』。

原來是『有錢開眼』。

你們不是名流底嬌子嗎。

也受那金錢底驅遣。

由我。爲你們。

夠個例。長出着氣。

用盡了力。

淋漓底。

呼喊聲『萬能底金錢』

萬能底金錢呀！

呀！萬能底金錢！。

山東　華美大藥房　煙台

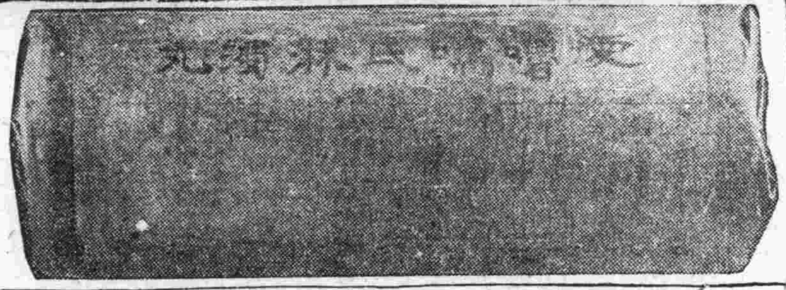

愛嚕鳴氏淋濁丸

膀胱涼熱　尿意頻促　陰莖腫痛　龜眼封閉　利尿不通　尿管癈爛　尿中混血　濃汁淋瀰　赤白淋濁　尿道炎痛　風火砂石　久痳不愈　轉精成痛　久疝挾疳　風痳之毒　腰酸腿痛　急性慢性　體虛腎弱　夜夢滑精　婦女白帶

大凡男女殖器患一切症。速服此丸。日之內無不見奇功。管保除根。永無後犯。眞乃淋濁奇效之聖藥也

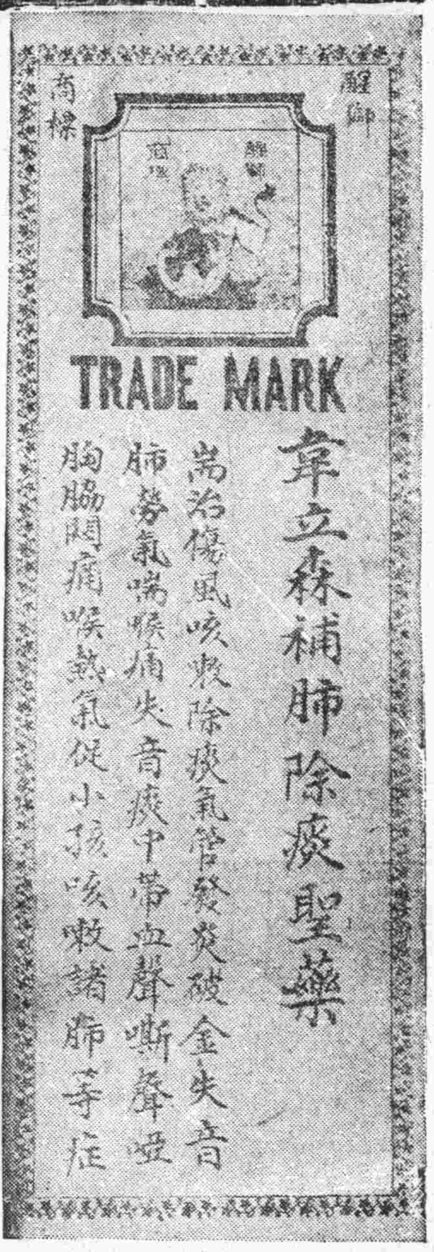

肺主呼吸所以吸淸氣而呼濁氣體質柔嫩風寒易感以致痰熱內侵阻塞肺管呼吸之氣必推之始出故有咳嗽也凡治咳必須化痰日久不治則痰壅氣喘咯血成癆此藥善能化痰淸肺性味和順無論男女新舊各症或咳嗽氣逆痰不易出者均可服之誠化痰止咳之聖藥也

每飯前一兩藥日服三次開水冲服

◎紅白痢疾丸

痢疾一症每起於食物飲食雜進最易敗壞腸胃或天時不和致患痢疾或熱勝雜血則色紅寒勝發膠質則色白便時艱難有多至數十次者命在旦夕若概用香燥飲藥等强止之非但不見其效反而病勢增劇本藥房研究此藥深合華人體質則用西洋最貴重藥品配合成丸以治紅白痢疾無論新舊莫不立奏神效

每盒大洋三角　每打大洋三元

◎三陰瘧疾丸

此丸專治新舊一切瘧疾凡四日兩頭或間日連日或寒多熱少或先熱後冷等症須於未發前吞服二丸三日後每飯前服一丸開水送下常服能開胃健脾袪風塞補精氣百病不侵小兒減半

每盒大洋二角五分　每打大洋二元五角

◎化痰止咳散

天氣不和暴寒暴熱衣著偶不經心則寒邪侵入肺竅居五臟之頂胸膛之內專司呼吸最易吸收中空菌毒寒風故易成病以致風寒外感傷風咳嗽鼻塞發熱胃呆便赤痰熱內侵金氣受傷是肺管爲痰所塞呼吸不靈因而推之使出故有咳嗽若不導而出之爲日愈久種病愈深以致咳嗽不已氣逆痰壅或哮喘咯血成癆成瘵本藥房精製此藥善能和解風寒潤肺導痰性極和順柔效極靈無論男女老幼均可服之誠乃家庭常備之要藥也

主治功效

傷風感冒　傷寒長熱　瘟熱疫氣　骨蒸內燒　咳嗽傷風　乾咳無痰　痰熱內侵　肺勞氣喘　金氣受傷　氣逆痰喘　癆傷咳血　痰中帶紅　胸脇疼痛　喉熱氣促　咳嗽音啞　諸肺等症

◎化積濟腸散

此散善能解毒淸火服之取瀉甚速且穩妥和平使積邪隨瀉而出邪蠱而瀉自止凡患大便燥結腸胃火重津液不生大便常閉黃疸膨脹滯積作痛血熱頭痛紅白痢疾宿食痞毒疔毒熱瘧風火牙痛目赤便結洩稀等症服之無不神效每晨服一包開水化服連服數日其症自愈誠乃家庭常備之要藥也

定價大洋一角

本店　山東烟台東馬路

分館處　大連磐城町五十七番地

各埠均有經售處　賜顧者認明醒獅商標庶不致誤

食道專門

耳鼻咽喉氣管科

森本醫院

大連市日本橋

電話番號五三七〇番

唐山洋灰廉價發售

大批購貨格外減價

長春東三條通五番地

三星洋行

電話長七八五番

電略ナ（サン）又ハ（ハ）

振替口座大連二一二四番

洋灰製磚瓦（大小文案）共數十種

大連小崗子山縣通一二〇（三井洋行西鄰第三門面

製造販賣　山陽商會

主人　小林恒太郎　電話五七七〇番

上記磚瓦事業原屬小野田洋灰造製會社大連支社經營此次受其讓與由敝商會繼承辦理其品質之堅緻精美不待贅述也